

広報なか

4.25

No.268

# NAKA

2024

Naka City  
20<sup>th</sup>  
Anniversary  
市制施行20周年



## Contents

まちづくり出前講座	2
民生委員・児童委員の日	4
おしらせコーナー	8



## 25 乳幼児の発達に応じたかかわり方

乳幼児の発達に応じたかかわり方や親子遊びなどについて

## 26 高齢者の福祉サービス

介護保険以外の高齢者施策について

## 27 障がい者の福祉サービス

総合支援法による障害福祉サービスを含め、市で受けられる障がい者の福祉サービスについて

## 28 障害者差別解消法

差別を行ってはいけないこと、どのようなことが差別に当たるか、障がい者への合理的配慮などの概要について

## 29 市地域福祉計画

第4次市地域福祉計画の概要について

## 30 介護保険制度

介護保険制度の概要について

## 31 国民年金

国民年金の概要について

## 32 国民健康保険

国民健康保険の概要について

## 33 後期高齢者医療制度

後期高齢者医療制度の概要について

## 34 地域包括支援センター

地域包括支援センターの業務内容について

## 35 認知症サポーター養成講座

認知症に対する正しい知識と理解を持ち、認知症のかたやその家族を見守ることについて



## 7 教育・生涯学習・生涯スポーツ

### 36 市の学校教育

学校教育の基本方針について

### 37 小中一貫教育

小中一貫教育の概要について

### 38 教育支援センターにおける相談体制

いじめ問題や不登校児童生徒への対応について

### 39 図書館案内

市立図書館の概要と利用案内について

### 40 市のスポーツ振興

市スポーツ推進計画と各種教室について

## 8 歴史・文化

### 41 市の歴史と文化財

市の古代からの歴史や、市内の指定文化財、遺跡などの紹介について

## 9 産業・観光

### 42 市の観光

市の観光地の見所やイベントなどについて

### 43 市の農業

市の農業振興や農業の現状について

## 10 行政改革・財政・税金

### 44 市総合計画

第2次市総合計画後期基本計画の概要について

### 45 わが市の台所事情(財政)

市の財政状況について

### 46 市民税と固定資産税のしくみ

市税に関する税制度について

### 47 市の行財政改革

市の行財政改革の取り組みについて

## 11 その他

### 48 選挙のしくみ

選挙のしくみについて

### 49 情報公開と個人情報保護

市の情報公開制度に基づく情報の開示と個人情報の保護について

### 50 マイナンバー制度とマイナンバーカード

マイナンバー制度の概要とマイナンバーカードの申請方法やメリットについて(申請補助可)

### 51 デマンド交通「ひまわりタクシー」

(1)デマンド交通「ひまわりタクシー」の利用および  
(2)運転免許自主返納等支援事業について  
(1)の利用申請および(2)の返納申請受付可

### 52 空き家対策・空き家バンク

空き家対策の概要や空き家に関する制度について

### 53 いい那珂暮らし応援団

いい那珂暮らし応援団の概要について

### 54 市の統計

統計データからみる市の現状について

### 55 産学官連携

連携先との協定メニューについて

# まちづくり出前講座

☎ 市民協働課市民活動G ☎ 029-298-1111

まちづくり出前講座とは、市の仕事を市民の皆さんに知っていただくために、ご希望のテーマについて市の職員を講師として派遣する制度です。市内に在住、在勤、在学のかた10人以上で構成されたグループであれば、どなたでもご利用いただけますので、「まちづくり出前講座メニュー」を参照の上、ふるってご利用ください。

※講師料は無料ですが、材料費などご負担いただく場合があります。

※利用方法など、詳細は、市民協働課にお問い合わせいただくか、市ホームページをご覧ください。



## まちづくり出前講座メニュー

### 1 市民との協働のまちづくり

#### 1 協働のまちづくりの取り組み

市が進めている協働のまちづくりの基本的な方向性について

#### 2 男女共同参画

第2次市男女共同参画プランの概要について

#### 3 人権について考える

人権(人権啓発)について

### 2 防災・防犯・交通安全

#### 4 いざと言うときのために応急手当を覚えよう

身近な所でおこる、ケガや病気に対する応急手当について

#### 5 とっさのときの応急手当(心肺蘇生法)を覚えよう

突然の心停止などに対する応急手当の習得とAEDの使用法について

#### 6 火災を防ぐ

住宅用火災警報器や消火器などについて

#### 7 家庭や地域での防災力の向上

家庭や地域で行う「災害への備え」「災害時の行動」などについて

#### 8 家庭や地域での防犯力の向上

家庭でできる防犯の心がけ、自警団(防犯パトロール隊)の活動内容、防犯に関する市の取り組みについて

#### 9 地域での災害時の避難支援

災害時に自力や家族の支援だけでは避難することが困難な場合(避難行動要支援者)の支援制度について

#### 10 私たちの暮らしと放射線

放射線の基礎知識などについて

#### 11 市の原子力防災

原子力災害に備えた対策について

#### 12 消費者トラブルと対処法(お年寄り編)

消費者トラブルの事例とその対処について

#### 13 消費者トラブルと対処法(成人編)

消費者トラブルの事例とその対処について

#### 14 消費者トラブルと対処法(児童・生徒編)

消費者トラブルの事例とその対処について

### 3 環境

#### 15 ごみの分別や減量など

ごみの分別や減量などについて

#### 16 地球温暖化防止

地球温暖化防止対策について

#### 17 環境基本計画

第3次市環境基本計画の概要について

### 4 道路・建設

#### 18 都市計画道路

市における都市計画道路の整備状況について

#### 19 街づくりの進め方

市における街づくり事業の事例紹介について

### 5 上下水道

#### 20 市内の水環境の向上

公共下水道や農業集落排水(合併処理浄化槽を含む)のしくみ、宅地内の排水設備、下水道の負担金や使用料などについて

### 6 福祉・医療・健康・年金

#### 21 生活習慣病予防講座

メタボリックシンドロームを中心とした、生活習慣病の予防について

#### 22 子どもの食事

乳幼児期からの栄養について

#### 23 子育て支援

子育て支援について

#### 24 現代の子育て

児童虐待およびヤングケアラーについて



# 5月12日は民生委員・児童委員の日 民生委員・児童委員を ご存じですか？

☎ 社会福祉課生活福祉G ☎ 029-298-1111



民生委員・児童委員は、厚生労働大臣から委嘱を受けて活動する「福祉ボランティア」です。

高齢者、障がいのあるかた、子育て中の家庭、生活に困っている家庭など、地域の皆さんから生活上の困りごとを聞きながら、必要な支援が受けられるように行政や専門機関へとつなぐパイプ役を担っています。

民生委員・児童委員には法律上の守秘義務があるため、活動で知り得た秘密は守られます。相談内容が他人に知られる心配はありませんので、安心してご相談ください。

## どんな相談にのってもらえるの？

ひとり暮らしで、何かあったときに不安

福祉サービスを受けたいけれど、どこに相談したら

となりの家から怒鳴り声と子どもの泣き声が聞こえるけど、もしかして虐待？

子育てのことでだれかに相談したい

そのほか、誰に相談したらいいのか分からないこと、身近な人には話しにくいことについて、地域の民生委員・児童委員にご相談ください。

最近、ご近所さんの姿を見かけない

※自分が住んでいる地域を担当する民生委員・児童委員が分からない場合は、社会福祉課にお問い合わせください。



民生委員・児童委員 活動強化週間

5月12日(日)～18日(土)



市内で活動する民生委員・児童委員が期間中に訪問活動を行います。活動へのご理解とご協力をお願いします。

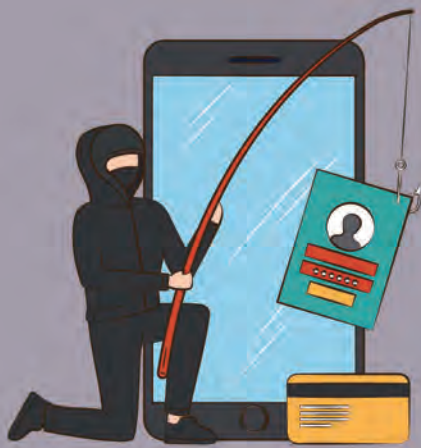

気をつけて！

## フィッシング詐欺！

通販サイトや銀行などの実在する組織をかたってメールやSMS（ショートメッセージサービス）で偽サイトに誘導し、パスワードやクレジットカード番号などの情報を盗み出し、不正利用されてしまうフィッシング詐欺に関する相談が多く寄せられています。

問 市消費生活センター ☎ 029-298-1111

### アドバイス

- メールやSMSに記載されているURLはクリックしない。
- セキュリティソフトや携帯電話会社の対策サービスなどを活用する。
- ID・パスワードなどの使い回しをしない。
- クレジットカードやキャリア決済、インターネットバンキングの利用明細は、こまめに確認する。
- ID・パスワードなどの情報をフィッシングサイトに入力してしまったときは、同じID・パスワードを使っているほかのサービスを含め、すぐに変更する。また、クレジットカード会社や金融機関などにもすぐに連絡する。



不安に思ったとき、トラブルにあったときは▶ 消費者ホットライン 局番なしの ☎ 188 にご相談ください。

進学や就職などで引っ越したら

## 住民票を移して 住所地で投票しましょう

進学や就職などで引っ越しをしたかたは、原則、現在住んでいる寮やアパートなどが住所地となります。

住民票は、上下水道やごみの処理、道路・公園の整備などの行政サービスのほか、選挙人名簿への登録などにつながる大切な情報です。

住所地の異動があるかたは、住民基本台帳法に基づき、転出・転入の手続きを忘れずに行いましょう。

問 市選挙管理委員会  
☎ 029-298-1111



### 転出・転入の手続きはとってもカンタン

#### 引っ越し前の市区町村

転出する前に、転出届を提出し、転出証明書を受け取る。

#### 引っ越し後の市区町村

転入した日から14日以内に、転出証明書を添えて、転入届を提出する。

### 住民票を移したら、どこで投票できるの？

新住所地に住民票を移してから3か月を経過していれば、新住所地で投票できます。経過前に選挙があった場合、旧住所地に3か月以上住んでいれば、旧住所地で投票ができます。

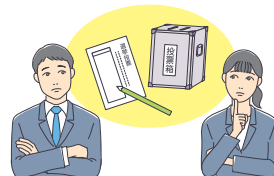

転入の際は、記載事項変更の必要があるため、マイナンバーカードをお持ちください。

4月1日付

# 市職員の人事異動

## 課長級以上の人事異動

### 企画部

■ 政策企画課 課長 金田尚樹

### 総務部

■ 総務課 課長(併)選挙管理委員会事務局書記長(併)監査委員事務局局長 篠原広明

■ 管財課 課長 関雄二

■ 税務課 課長 綿引稔

■ 市民生活部

■ 防災課 課長 秋山光広

■ 市民協働課 課長 柴田真一

■ 市民課 課長 綿引勝也

■ 環境課 課長 萩野谷真

■ 保健福祉部

■ 社会福祉課 課長 猪野嘉彦

■ こども課 課長 萩野谷智通

■ 介護長寿課 課長 住谷孝義

■ 産業部

■ 部長 加藤裕一

■ 農政課 課長 石井宇史

■ 建設部

■ 部長 高塚佳一

■ 土木課 課長 川崎慶樹

■ 上下水道部

■ 下水道課 課長 海野英樹

■ 下水道課 課長 浅野和好

■ 教育部

■ 部長 浅野和好

■ 学校教育課 課長 会沢実

■ 生涯学習課 課長 平野玉緒

■ 消防本部

■ 消防長 堀江正美

■ 消防次長 寺門薫

■ 参事兼東消防署長 後藤健仁

■ 総務課 課長 森田伸一

■ 副参事兼課長補佐 榎村重樹

■ 予防課 課長 仲田康人

■ 西消防署 署長 柏村孝博

## 新規採用

鈴木遥(行財政改革推進室)、吉原隆

浩(DX推進室)、野田啓輔(管財課)、

中島唯(収納課)、木村亜瑚(市民

課)、奥田篤(環境課)、加藤寛之(こ

ども課)、山本ひかり(菅谷保育所)、

大輪修子(同)、山口有祐(介護長寿

課)、小針唯香(保険課)、大塚将徳(健

康推進課)、西野優聖(農政課)、石

井裕理(都市計画課)、安嶋大輝(土

木課)、小島弘也(下水道課)、石川

舞(学校教育課)、織茂里奈(ひまわ

り幼稚園)、益子桃花(同)、菊池晶

(歴史民俗資料館)、中村陸翔(消防

本部)、菊池颯(同)

問 総務課職員G  
029・298・1111

## 退職者(3月31日付)

金野千佳(収納課主査)、

鈴木良一(市民相談室長

兼消費生活センター所

長)、木内忠(瓜連支所課

長補佐(総括)、高安正紀

(保健福祉部参事兼社会

福祉課長)、高畠啓子(会

計課課長補佐(総括)、

小橋聡子(教育部長)、

齋藤圭介(政策企画課主

幹)、野原準子(防災課係

長)、池田裕美(保険課主

査)、塙純一(社会福祉課

主幹)、三田寺祐子(介護

長寿課主事)、古橋紗英

(健康推進課保健師)

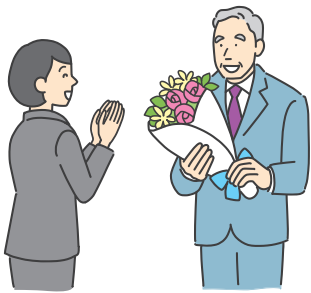

# 監査委員、教育委員が決定

問 総務課総務G ☎ 029-298-1111

令和6年第1回那珂市議会定例会において各種人事案件を提出し、監査委員(新)、教育委員(新)がそれぞれ決定しました。



### 監査委員

萩谷俊行氏

任期 ▶ 令和6年3月28日～  
令和10年3月9日

木野広宣監査委員(瓜連)が、3月9日をもって任期満了となることに伴い、市議会の同意を得て、萩谷俊行議員(額田北郷)を選任しました。



### 教育委員会委員

長岡秀雄氏

任期 ▶ 令和6年4月1日～  
令和10年3月31日

市教育委員会の中澤明委員(菅谷)が、3月31日をもって任期満了となることに伴い、市議会の同意を得て、長岡秀雄委員(平野)を選任しました。





# 司書さんのおすすめの本

市立図書館 ☎ 029-352-1177



## 考古学者が発掘調査をしていたら、怖い目にあった話

大城道則／著 芝田幸一郎／著  
角道亮介／著 ポプラ社／出版

エジプト・シリア、中国、ペルーそれぞれを発掘調査してきた日本の考古学者3人による発掘当時の「怖い話」をまとめた体験記です。

彼らが遭遇した未知との出会いやトラブルをはじめ、とんでもなく暑かったり寒かったり、墓室に閉じ込められたり、人骨と過ごしたり、現場は人跡未踏で危険と苦労にあふれています。古代ロマンに憧れる若者が青ざめそうですが、そこは彼らの手に掛かるとなんだか不思議で面白い話になってしまうのです。興味があるかたはぜひ読んでみてください。



## 戦国武将の手紙を読む 浮かびあがる人間模様

小和田哲男／著  
中央公論新社／出版

時代劇などでよく見る当時の手紙を、「読めたらいいなあ」と思ったことはないでしょうか。

電話もメールもない時代、武士も僧侶も男も女も戦のため、家族のため、皆たくさんの手紙を書きました。この本は、その中から有名な戦国武将の手紙20通を選び、原文・翻刻・現代語訳を載せ、解説をつけたものです。

上杉謙信が幼い子に宛てた手紙は愛情にあふれて微笑ましく、切腹前日に書いた吉川経家の遺言状は胸に迫るものがあります。400年の時を経て武将たちの姿が鮮やかに浮かびあがります。

## 市立図書館の楽しみ方 いろいろ

市立図書館は、子どもから大人まで、すべての人の「知りたい」「学びたい」を支援しています。新しい本や情報と出会う架け橋となるようさまざまなジャンルの資料を収集していますので、気軽にお立ち寄りください。

### ■ DVDやCDの貸し出しについて

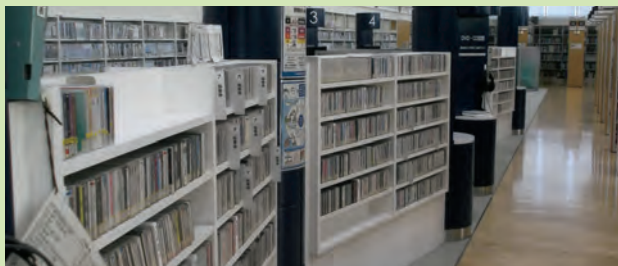

DVDやCDなどの貸し出しは、一般の図書とは違い、貸出数は3点まで、貸出期間は8日以内となっています。新着のDVDやCDも毎月入荷されているので、本と合わせて、借りてみてはいかがでしょうか。

### ■ DVDやCDの取り扱いについてのお願い



DVDやCDのような媒体は、傷が付きやすく破損しやすいので、貸し出しを受け、ご利用される際は、取り扱いにご注意ください。

破損または紛失された場合は、現金で弁償をしていただく場合があります。図書館の貸し出し用DVDやCDは、一般購入用のものとは違い、著作権許諾の関係で高額になります。

# おしらせ コーナー



## 相談



### 人権相談

**日時**▼6月7日(金)午前10時～正午、午後1時～3時(先着順)

**場所**▼市役所(本庁)1階相談室

**相談内容**▼人権を侵害されている問題や家庭内のもめごとなど

**相談員**▼人権擁護委員

**費用**▼無料

**問市民相談室**

☎029・298・1111

### 6月1日は人権擁護委員の日

人権擁護委員は、市町村長の推薦を受け、法務大臣から委嘱された民間のことで、人権相談を受けたり、人権の考えを広めたりする活動をしています。

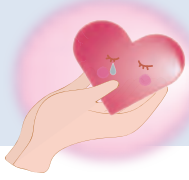

次の窓口で人権相談を受け付けていますので、お気軽にご相談ください。

### 人権相談窓口

●みんなの人権110番

☎0570・003・110

●こどもの人権110番

☎0120・007・110

●女性の人権ホットライン

☎0570・070・810

※平日の午前8時30分～午後5時15分

●インターネット

人権相談



※24時間

**問水戸地方法務局・茨城県人権擁護委員連合会**

☎029・227・9919

### 障がい者の暮らしの相談

**相談日**▼

●視覚障がいのあるかた 6月3日(月)

●身体障がいのあるかた 6月12日(水)

●知的障がいのあるかた 6月17日(月)

**時間**▼①午前9時～10時

②午前10時30分～11時30分

※相談は1人1時間(原則)

**場所**▼総合保健福祉センターひだまり

**対象者**▼障がいのあるかた、またはその家族

**相談内容**▼障がいのあるかたなどの日常生活・家族関係・人間関係の悩み、生活の工夫などについて

**相談員**▼身体障がい者相談員、知的障がい者相談員、市社会福祉協議会職員

**費用**▼無料

**申込方法**▼電話、FAX

**申込期限**▼相談日の7日前

**問**市社会福祉協議会管谷事務所

☎029・298・8881

FAX 029・298・8890

### 就労相談



さまざまな理由で仕事に就くことが困難な若者のために、キャリアコサルタントが相談に応じます。

**日時**▼月・土曜日 午前10時～午後5時(祝日を除く・事前予約制)

**場所**▼いばらき若者サポートステーション(水戸市赤塚1・1ミオスビル1階)

**対象者**▼15～49歳の未就労者とその家族

**費用**▼無料

**問**いばらき若者サポートステーション

☎0120・717・557

## くらし



### Jアラートによる

### 全国一斉情報伝達試験

**日時**▼5月22日(水)午前11時

**場所**▼市内全域(防災行政無線の屋外スピーカーおよび各家庭の戸別受信機から放送)

**放送内容**▼

- 防災行政無線上りチャイム
- 「これは、Jアラートのテストです」×3回
- 「こちらは、防災なかです」

●防災行政無線下りチャイム

※自動的に最大音量で放送されますので、ご注意ください。

※市ホームページ、メールマガジン、一部SNSなどでも同様の内容が配信されます。

**問**防災課防災G

☎029・298・1111

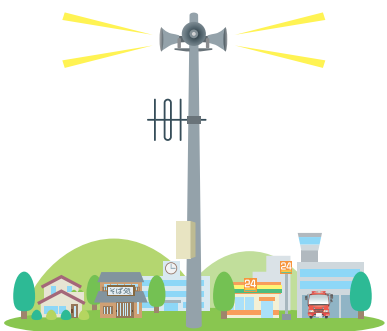



## 秋田県横手市との交流 活動費用を補助します



**対象**▼次のすべてに該当する団体

- 団体の所在地および活動拠点が市内にあること

- 10人以上で構成され、代表者および構成員の7割以上が市民である非営利団体であること

- 市およびその他関係団体から、活動運営に対する補助金の交付を受けていないこと

- ※ 特定の政治活動または宗教活動に係る事業、視察のみを目的とする事業は対象外

**対象経費**▼横手市での交流活動を行うための交通費や宿泊費など

**補助率**▼2分の1以内  
**限度額**▼15万円

※ 複数の団体が申請した場合は、予算の範囲内で案分した額

**申込方法**▼窓口受付、郵送、FAX、Eメール

※ 募集要項および補助金交付申請書は、市民協働課または市ホームページで取得できます。

**申込期限**▼7月26日(金)午後5時(必着)

**申請先**市民協働課市民交流G

☎ 029・298・1111

FAX 029・352・1021

〒 311・0192

福田 1819・5

✉ shimin-k@city.naka.lg.jp

## ひとり暮らし高齢者等 緊急通報システム 事業



緊急ボタンを押すことで市消防本部に緊急通報ができる装置を貸与または給付しています。

**対象者**▼市内に居住し、ひとり暮らし高齢者台帳等を提出している次のいずれかに該当する世帯のかた

- 75歳以上のひとり暮らし高齢者世帯
- 65歳以上の要支援または要介護認定を受けているか、これに準ずる高齢者のみの世帯

**費用**▼

生計中心者の 市民税所得割額	緊急通報システムのみ		緊急通報システム + 火災警報器連動工事	
	非課税	負担なし	負担なし	負担なし
6万円未満	8,731円	8,731円	11,619円	11,619円
6万円以上 12万円未満	17,463円	17,463円	23,238円	23,238円
12万円以上	34,925円	34,925円	46,475円	46,475円

※年に一度、保守点検を行います。点検費用は、市が負担します。  
※電話の通話料および電気料は、利用者負担になります。

**申請方法**▼お住まいの地区を担当する民生委員・児童委員を通して申請

**その他**▼電話回線をKDDI(株)で利用されているかたは、一部の機器において緊急通報できない場合がありますので、ご相談ください。

**問 介護長寿課高齢者支援G**

☎ 029・298・1111



▲緊急通報システム装置およびペンダント

## ひとり暮らし高齢者等 配食サービス事業



**対象者**▼市内に住所を有する、次のすべてに該当するかた

- おおむね65歳以上のひとり暮らしの高齢者
- 疾病等により長時間の立位保持が困難、認知症により火の管理ができないなどの調理困難と認められたかた
- ひとり暮らし高齢者台帳等を市に提出しているかた
- 身体が虚弱な高齢者のみの世帯、ひとり暮らしの障がい者の世帯も対象となります。

**利用料**▼(1食当たり)

- 市民税課税世帯 480円
- 市民税非課税世帯 380円

※課税状況は、申請者を含む世帯全員が対象です。

**利用条件**▼

- 1日1食のみ(昼食または夕食)
- 週に2日以上継続して利用

**持ち物**▼対象者および申請者の本人確認ができるもの(運転免許証、健康保険証、マイナンバーカードなど)  
※代理申請の場合は、代理人の本人確認ができるものをお持ちください。

**申請方法**▼窓口受付

**申請先**介護長寿課高齢者支援G

☎ 029・298・1111



## 自動車税(種別割)の 納期限は5月31日です

納期内に、金融機関や県税事務所の窓口、コンビニエンスストア、クレジットカード、スマートフォン決済アプリなどで納めてください。

※納税通知書は5月1日に発送されます。詳細は、納税通知書に同封されている「お知らせ」をご覧ください。

**問 常陸太田県税事務所収税第一課**

☎ 0294・80・3314

## テレビ受信障害対策工事

5月16日(予定)から那珂市において、各携帯電話事業者が新しい電波を利用するための工事が行われます。

この工事に伴い、市内一部地区でテレビ視聴時に受信障害が発生するおそれがあるため、(一社)700MHz利用推進協会が防止対策を行います。

対象のかたには、事前にお知らせチラシを送付します。作業員が訪問する場合がありますので、ご協力をお願いいたします。

※作業員は、身分証明書を所持しています。

※工事費用の個人負担はありません。  
影響が出るおそれのある地区▼田崎、静、瓜連、中里、古徳、平野

☎700MHzテレビ受信障害対策コールセンター

☎0120・700・012

☎050・3786・0700

※午前9時～午後10時

催し



いばらき出会いサポートセンター

出張相談(登録)会  
in那珂



日時▼5月25日(土)午前10時30分～午後4時

場所▼市中央公民館 和室2・学習室  
内容▼

- 出張相談会  
(予約不要・相談無料) センターの紹介や入会相談を中心とした結婚相談
- 出張登録会(要予約)  
入会に必要な本人確認面談を行う。



申込み方法▼センターホームページ  
問▼何でも課子育て支援G  
☎029・298・1111

申問(社)いばらき出会いサポートセンター水戸センター  
☎029・224・8888

母子家庭等自立促進講習会

介護職員初任者研修



期日▼6月16日～9月29日の日曜日  
(8月11日・9月22日を除く、全14回)

※レポート提出が4回あります。

時間▼午前9時～午後5時

場所▼当連合会母子・父子福祉センター(水戸市八幡町11・52)

対象者▼今後就労を希望するひとり親家庭の母、父、寡婦で、全日程出席できるかた  
定員▼20人(申込者多数の場合は抽選)

受講料▼無料(別途資料代、ボランティア保険加入料あり)

毎月最終土曜日開催

5月のいい那珂マルシェ



- ◆日時 5月25日(土)午前10時～正午(荒天中止)
- ◆場所 ふれあいファーム芳野駐車場(鴻巣2090)
- ◆内容 地元野菜などの詰め合せBOX(予約制)や地元の農畜産物などの商品の販売(当日販売)
- ◆申込み方法 申し込みフォーム(市ホームページ内)
- ◆申込期間 5月17日(金)～21日(火)
- ◆主催 アグリビジネスネットワーク「フェルミエ那珂」

申問 農政課農業振興G

☎029・298・1111



新たなコミュニティセンターが完成

ふれあいセンターすがや  
完成内覧会

日時▼6月2日(日)午後1時～5時  
場所▼ふれあいセンターすがや(菅谷2955・1)

問 ふれあいセンターすがや

☎029・229・3266

※火～金曜日 午前9時～午後5時(祝日を除く)

☎029・221・8497  
☎310・0065  
水戸市八幡町11・52

## 歴史民俗資料館 講演会のご案内

### 演題・期日

●「額田城主昭通の最期」

7月25日(木)

●「芳野小の二宮尊徳像は語る」

9月12日(木)

●「根本正と吉田松陰を結ぶもの」

11月14日(木)

時間▼午前10時～11時30分

場所▼市中央公民館2階講座室

講師▼仲田昭一氏(当館元館長)

定員▼各80人(先着順)

申込方法▼電話

申込開始日時▼6月1日(土)午前9時



## 那珂市公式SNS

SNSでも市からの情報を配信しています。ぜひご利用ください。



Facebook  
那珂市



LINE  
那珂市役所



メールマガジン  
情報メール斉配信サービス

※配信内容(選択式)です。



Instagram  
いい那珂暮らし



## 四季のうた

### ■ 思いのまま俳句会 —— 矢須 恵由 選

春惜しむ雑事にかまけ過ぎ去りし  
年毎に愁い新たに春惜しむ  
梅が香や祖母の面影迎る道  
那珂台地八重の椿が咲きにけり  
古民家に客方来のひなまつり  
小松寺の長き階段春の風  
老いて尚挨拶前の初鏡  
梅見時子牛が生まれ兄笑顔  
生も死も学び卒業畜産科  
平和とは梅がほころび店が立ち  
しんとした池に白鳥曇り空  
千支なれば頭もたげん臥竜梅  
お点前や茶室に映ゆる花椿  
里山を統べて輪を描く春の鳶

川野辺 喜美子  
人見 章太郎  
小瀬 幸子  
江幡 澄夫  
小森 友子  
椎名 美佐子  
丹能 永子  
中村 良子  
清水 慶子  
中村 耕子  
小西 澄子  
植田 文弥  
内田 克比古  
矢須 恵由



※すべて無料  
※日程や内容などが変更になる場合があります。事前に広報なかや市ホームページなどでご確認ください。  
申問 歴史民俗資料館  
☎ 029・297・0080  
※月曜日休館 祝日の場合は翌平日

### 男女共同参画啓発講演会

女性の声を防災へ！  
私たちにできる備え

いつ起こるか分からない災害に備え、講師の経験を交えながら、女性の視点でお話いただけます。



日時▼6月1日(土)午後2時30分～4時  
場所▼ふれあいセンターよこばり多目的室  
講師▼柴田美智子氏(NPO法人茨城県防災士会防災士)  
定員▼50人程度(申し込み不要)  
参加費▼無料  
託児▼希望者は、5月28日(火)までに電話でお申し込みください。(無料)  
後援▼市、市教育委員会  
申問 女性ネットワークなか事務局(市民協働課内)  
☎ 029・298・1111

## 認知症サポーター養成講座

日時▼5月25日(土)午後2時～3時30分  
場所▼ふれあいセンターごだい会議室1・2

対象者▼市内に在住、在勤、在学のかた  
内容▼認知症の基礎知識、具体的な対応などの講話

定員▼20人程度(申込者多数の場合は抽選)

費用▼無料

申込方法▼電話

申込期限▼5月17日(金)

申問 地域包括支援センターゆたか園  
☎ 029・295・1287





## 県立歴史館

### 開館50周年記念企画 展(アーカイブズ展)



歴史を紡いだ茨城の先人・岩上 一郎、  
長久保赤水、菊池謙二郎、小野友五郎、

歴史館開館から50年のあゆみをふり返るとともに、本県とゆかりが深い4人の先人が、どのような歴史を紡いだのか、史資料を通じて紹介します。

**期間**▼4月27日(土)～6月23日(日)

**開館時間**▼午前9時30分～午後5時  
(入館は午後4時30分まで)

**場所**▼県立歴史館

(水戸市緑町2・1・15)

※入館料や休館日など、詳細は、ホームページをご覧ください。

**県立歴史館**

☎029・225・4425

### 企画展「西田俊英展 不死鳥」



**期間**▼6月23日(日)まで

**開館時間**▼午前9時30分～午後5時  
(入館は午後4時30分まで)

**場所**▼県天心記念五浦美術館

(北茨城市大津町椿2083)

※入館料や休館日など、詳細は、ホームページをご覧ください。

**県天心記念五浦美術館**

☎0293・46・5311

## 茨城キリスト教大学

### 完璧な親なんていない プログラム

**期日**▼6月7日～28日の金曜日  
(全4回) **時間**▼午前10時～正午

**場所**▼茨城キリスト教大学アンネ

ローゼ(日立市大みか町6・11・1)

**対象者**▼できるだけすべての回に参加できる、0歳以上3歳未満の子を持つ保護者 **内容**▼お子さんを預けて、子育てのことや自分自身のことについておしゃべりします。

**定員**▼10人(申込者多数の場合は抽選)

**費用**▼2千円(全4回分)

**申込方法**▼専用申し込みフォーム

**申込期限**▼6月2日(日)

**申請**茨城キリスト教大学カウンセリング子育て支援センター

☎0294・52・3215



## 茨城キリスト教大学

### クローバーTeen

**期日**▼6月15日(土)、7月6日(土)、8

月3日(土)、10月5日(土)、12月7日(土)、

令和7年2月8日(土)(全6回)

**時間**▼午前10時～正午

**場所**▼茨城キリスト教大学アンネ

ローゼ(日立市大みか町6・11・1)

**対象者**▼できるだけすべての回に参加できる、第3の居場所の必要な小

学校高学年～中学生の親子

**内容**▼子どもグループには、同世代の仲間や大学生との活動、対話を通して自己理解を深める第3の居場所を、保護者グループには、何でも話せる安心の場を提供します。

**講師**▼中島美那子氏、菅野ひろみ氏(同大学児童教育学科教員)

**定員**▼10組(申込者多数の場合は抽選)

**参加費**▼1回1500円

※きょうだいで参加の場合、要相談

**申込方法**▼専用申し込みフォーム

**申込期限**▼6月9日(日)

**申請**茨城キリスト教大学カウンセリング子育て支援センター

☎0294・52・3215



## 県立水戸産業技術専門学院

### スキルアップセミナー



**第二種電気工事士受験対策(技能A)**

**期日**▼6月24日(月)～7月5日(金)の

月・火・金曜日(全6回) **内容**▼

第二種電気工事士の技能試験対策

**定員**▼20人(申込者多数の場合は抽選)

**申込期間**▼5月6日(月)～19日(日)

**Excel講習(基礎)**

**期日**▼6月24日(月)～7月5日(金)の

月・火・金曜日(全6回) **対象者**

▼ウィンドウズの基本操作ができる

かた **内容**▼エクセルを実務で活用

するための技法を学ぶ

**定員**▼15人(申込者多数の場合は抽選)

**申込期間**▼5月6日(月)～19日(日)

**建築CAD講習(Jw\_Cad基礎)**

**期日**▼7月9日(火)～19日(金)の火・木・

金曜日(全6回) **対象者**▼ウィン

ドウズの基本操作ができるかた

**内容**▼Jw\_Cad基本操作および作図

**定員**▼10人(申込者多数の場合は抽選)

**申込期間**▼5月20日(月)～6月2日(日)

**基本情報技術者試験対策A**

**期日**▼8月19日(月)～30日(金)の月・火・

木・金曜日(全8回) **内容**▼基本

情報技術者試験対策

**定員**▼15人(申込者多数の場合は抽選)

**申込期間**▼7月1日(月)～15日(月)

**Excel講習(応用)**

**期日**▼8月19日(月)～30日(金)の月・火・

金曜日(全6回) **対象者**▼エクセ

ルの基本操作ができるかた

**内容**▼エクセルを使用してデータ運

用の向上を学ぶ

**定員**▼15人(申込者多数の場合は抽選)

**申込期間**▼7月1日(月)～15日(月)

**共通事項**

**時間**▼午後6時～9時

**受講費**▼5千円(テキスト代を含む)

**申込方法**▼郵送、電子申請(ホーム

ページ内)

※申込書は、ホームページで取得で

きます。

**申請**県立水戸産業技術専門学院

☎029・269・2160  
水戸市下大野町6342



## 四季のうた

■ 那珂短歌会 ————— 片岡 明 選

百寿なる義父の退院間近なりさえざえと庭に黄水仙咲く  
 初めての転勤辞令は松本なり妻籠馬籠にはやく行きたい  
 カーテンを開ければ入りくる春光が化粧鏡の片側を差す  
 白鳥の去りて寂しき曲がり屋の庭に咲きたるサンシユの花  
 耕作のなされぬ畑に芝桜と見連えるほど仏の座咲く  
 連れ合いを亡くした友はカラオケに毎週行くとハガキを寄越す  
 樹木葬から墓じまいまでの広告を眺めてしばしバスに揺られる  
 逃げるなら今だとヒナに声かける空にホバリング一羽のトンビ

兼子 りえ  
 海野 宏幸  
 石川 富子  
 大内 系  
 大森 勝代  
 小野瀬 壽  
 佐久間 秀帆  
 片岡 明



## スポーツウエルネス吹矢体験

スポーツウエルネス吹矢は、腹式呼吸を使った健康を目的としたスポーツです。年齢に関係なくどなたでも気軽に楽しむことができます。

### 場所・日時

- 総合センターらぽーる  
第2・4・5火曜日 午後1時～4時
- なかLuckyFM公園サブアリーナ  
第1・3火曜日 午前9時～正午
- ふれあいセンターよしの  
水曜日 午前9時～正午  
木曜日 午後1時～4時
- ふれあいセンターごだい  
金曜日 午前9時～正午

※当日、直接会場にお越しください。  
 問 日本スポーツウエルネス吹矢那珂中央支部  
 井坂 ☎090・3877・9742  
 鈴木 ☎080・4112・3512



## 市文化財愛護協会公開研修会

那珂川流域から見る戦国時代の江戸氏

日時 ▼ 5月18日(土)午前10時～11時30分  
 場所 ▼ 市中央公民館講座室  
 講師 ▼ 藤井達也氏(水戸市立博物館学芸員)

定員 ▼ 100人

参加費 ▼ 無料

申込方法 ▼ 電話

申問 歴史民俗資料館

☎029・297・0080

※月曜日休館(祝日の場合翌平日)



情報通信月間 (5/15～6/15)



- G…グループ
- 問…問い合わせ
- 申…申し込み・申請・応募・届出
- ✉…メール

市ホームページでは、行政・災害などのさまざまな情報をお届けしています。



## 無料法律相談会 開催

初回の方限定 完全予約制 令和6年5月26日(日)

ご予約はこちらから ※事務所にまでお申し込みください。

☎ 029-212-5430

営業時間：平日9:00～12:00、13:00～17:30

☒ 事務所からもお問い合わせいただけます。

弁護士法人萩原総合法律事務所ひたちなか支所  
〒312-0052 茨城県ひたちなか市東石川三丁目21番8東ビル2階2号室  
茨城県弁護士会所属 弁護士 小林賢太郎 / 山石博人

## 那珂市特産品ブランド認証書授与式



3月7日、那珂市特産品ブランド認証書授与式を開催しました。

那珂市特産品ブランドは、特産品の付加価値向上および競争力強化を図ることを目的としています。

近年、コロナ禍を経て事業者の競争力強化がますます重要となっていることから、令和5年度から認証審査を行う那珂市特産品ブランド推進協議会に専門家を迎え、より厳正な審査と、審査結果を踏まえた商品改良の支援まで可能な体制を構築しました。

## 原子力防災訓練



3月17日、原子力災害を想定した原子力防災訓練を実施しました。

当日は、東海村で震度6強の地震が発生し、東海第二発電所で全面緊急事態に至るといった想定のもと、実動訓練を行いました。

当訓練を通して、関係機関との連携に向けた経験を蓄積し、原子力防災体制の確立と那珂市広域避難計画の実効性向上を図ります。

## まち那珂トピックス

### 地域おこし協力隊成果報告会



3月8日、地域おこし協力隊の4人が、令和5年度特に力を入れた活動について報告しました。

報告会の様子はオンラインでも公開し、活動で関係するかた、他地域の協力隊のかた、これから考えているかたなど、多くのかたにご参加いただきました。

座談会では、多くの質問などが寄せられ、大変盛り上がりま

がりました。

▲報告会の様子



## スクールタクシー見学会



3月28日、芳野小学校スクールタクシー見学会を開催しました。

旧戸多小学校閉校に伴い、当学区の児童はスクールバスで登下校をしていましたが、令和6年度から7年度末まで試験的にスクールタクシーを運行します。

当日は、該当の児童と保護者が、運行する車両の実物を見学しました。

## 交通安全キャンペーン



4月8日、那珂市交通安全推進協議会は、春の全国交通安全運動の一環として、交通安全キャンペーンを実施しました。

那珂地区交通安全協会、那珂地区安全運転管理者協議会のほか、佐川急便(株)那珂営業所、ヤマト運輸(株)茨城那珂センターなど市内の事業所が参加し、ドライバーに安全運転を呼び掛けました。



放射線量(4月分)

市内施設での測定値は、すべて基準値以下でした。



5月の納税

● 軽自動車税(種別割) ● 1期

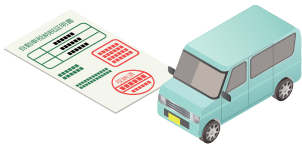

納期限 ▶ 5月31日

※市税の納付には、便利で確実な口座振替をご利用ください。

問 収納課収納G  
☎ 029-298-1111

環境に配慮した  
植物油インキを  
使用しています。



見やすいユニバーサルデザイン  
フォントを採用しています。

今号の表紙



今号の表紙は、4月1日入庁  
の新規採用職員です。

那珂市を愛し、市民のため、  
那珂市の未来のために、日々勉  
強し挑戦していきます。

旭日単光章を受章



寺門正文さん(瓜連・旧瓜連町助役)が、旭  
日単光章を受章され、3月18日に先崎市長が  
伝達を行いました。

寺門さんは、昭和51年から平成4年まで  
の16年間の長きにわたり旧瓜連町議会議員  
を務め、在任中は議長などを歴任し、地方自  
治の振興と住民の福祉の向上に多大な貢献を  
されました。

義援金

ありがとうございました

市では能登半島で発生した大地震で被災されたかたへの支援のため、義援金の受け付けを行っています。

3月29日現在、1,049,595円の義援金をお預かりし、日本赤十字社に全額送金しました。

義援金は、日本赤十字社から被災された県が設置する義援金配分委員会を通じて、被災されたかたに届けられます。

寄付

ありがとうございました



3月8日、柏ちとせさん(静)からチャ  
リティーカラオケ発表会のチャリティー金、  
30,774円が寄付されました。市では、寄付  
金を有効に活用していきます。



善意銀行

ご協力ありがとうございました

2月15日～3月14日  
(敬称略)



問 市社会福祉協議会  
☎ 029-229-0309

瓜連中学校昭和41年度卒業同窓生 有志	30,422円
青葉グループ	4,000円
額田小学校創立150周年記念実行委員会	30,000円
切手テレカボランティアポピー	10,000円
匿名	2,000円
匿名	2,000円

ひまわり幼稚園 3歳児保育スタート



市立ひまわり幼稚園では、今年度から3歳児保育を開始しました。

4月11日、市立ひまわり幼稚園第6回入園式を開催し、3歳児と4歳児あ  
わせて54人が入園し、例年にも増してにぎやかな入園式になりました。

年少から年長までの3年間の保育を通し、健康で人間性豊かな子に育つよう、  
さまざまな活動や体験ができる幼稚園運営を目指します。

※園の見学は、随時お受けしています。希望されるかたは、ご連絡ください。

問 市立ひまわり幼稚園 ☎ 029-212-3515

広告掲載のお申し込みは、行財政改革推進室まで。 ※広告の内容は、市が保証や推奨をするものではありません。

# 市制20周年を振り返る

那珂市が誕生してから20年間に起きた出来事を振り返ります

Vol.

# 2

Naka City  
**20**<sup>th</sup>  
Anniversary  
市制施行20周年



## ふれあいセンター よこぼり完成



▲ふれあいセンターよこぼり竣工式  
(平成17年3月28日)

ふれあいセンターよこぼりは、子どもから高齢者まで誰もが気軽に利用でき、世代を超えてふれあえる施設を目指して建設されました。

## 秋篠宮殿下同妃殿下が ご来訪



▲水戸農業高校玄関前で歓迎の花束をお渡し  
(平成17年7月23日)

秋篠宮殿下同妃殿下をお迎えして、第39回全日本高等学校馬術競技大会が水戸農業高校で開催されました。



那珂警察署からのお知らせ

## 金属盗難が激増しています ~不審者発見時は110番通報~

金属価格が高騰し、金属を狙った窃盗事件が発生しています。被害の発生状況としては太陽光発電施設が約6割で、外周フェンスの切断や敷地内から銅線ケーブルが盗難されるケースも見られます。金属盗難防止のため、防犯対策をお願いします。

☎ 那珂警察署 ☎ 029-352-0110

令和5年茨城県の金属盗難発生件数▶2,889件 (前年比+1,257)

主な被害品▶銅線、グレーチング、敷鉄板、真鍮製バルブ

- 防犯対策▶
- フェンスセンサーなどの導入
  - 防犯カメラ、警報装置などの設置
  - 樹脂製に取り替え、取り外し時の保管



生まれ那珂っ子♪

# 元気な<sup>GENKINAKA OH!!</sup>かおん!!

元気な顔!!

このコーナーでは、市内にお住まいの未就学のお子さんの写真を募集しています。

応募はこちらから▶



室川 莉桜さん



沼田 朔空さん