第２次那珂市総合計画
実 施 計 画

－令和６年度～令和８年度－

令 和 ６ 年 ３ 月

茨 城 県 那 珂 市

目　　次

		ページ
は　じ　め　に		1
1	位置付け	2
2	目的	2
3	構成及び掲載事業等	3
4	実施計画の策定方針と実施方法	3
5	施策別実施計画集計表	8
6	事業別実施計画	
	第１章　みんなで進める住みよいまちづくり	１０
	第２章　安全で快適に暮らせるまちづくり	１４
	第３章　やさしさにあふれ生きがいの持てるまちづくり	２０
	第４章　未来を担う人と文化を育むまちづくり	２６
	第５章　活力あふれる交流と賑わいのまちづくり	３０
	第６章　行財政改革の推進による自立したまちづくり	３４
7	事業位置図	３６

はじめに

昨今、我が国はコロナ禍からの国内経済の持ち直しによる雇用・所得環境が改善する下での景気の緩やかな回復が続くことが期待されている一方で、新型コロナウイルス感染症の流行で急速に浸透した「ニューノーマル」への社会転換や、ロシアのウクライナ侵攻による原材料価格の上昇や円安の影響等による物価の高騰、激甚化する自然災害への対応に加えて、2050年までに二酸化炭素排出量の実質ゼロを目指す「カーボンニュートラル」への取り組み、住民サービス向上のためのDXの推進など、本市の状況は大きく変化してきています。

このような状況の中で本市では令和5年3月に5年間の新たなまちづくりの指針となる第2次那珂市総合計画後期基本計画を策定し、新たにまちづくりの目標として「住みよさプラス活力あふれるまち」を掲げ、各種施策を総合的かつ計画的に進めているところです。

今回の実施計画では後期基本計画で掲げた新たなまちづくりの目標である「住みよさプラス活力あふれるまち」の実現に向け、「デジタルトランスフォーメーション（DX）の推進」「活力あふれる魅力的なまちづくり」「SDGsの推進」「子育て世帯や未来あるこどもへの投資」「効果的・効率的な行政運営の推進」といった5つの重点取組事項を設定し、今後3年間の実施計画を策定しました。

変わり続ける社会経済情勢のなかにあって、新たな時代に対応しながら、市民一人ひとりがそれぞれの幸せを感じて、未来への希望を持てるまちとして発展し続けるために、市職員一丸となって取り組んでまいります。

結びに、令和6年度は平成17年1月の市制施行から20周年の節目の年となります。20周年を迎えられるのも、市民の皆様や、関係機関の皆様のご尽力の賜物であると、改めて感謝を申し上げます。引き続き、市民の皆様に「那珂市に住んでよかった」と言っていただけるよう、精一杯努力してまいりますので、なお一層のご理解とご協力を賜りますよう、心からお願い申し上げます。

令和6年3月

那珂市長　先崎（まっさき）　光（ひかる）

１　位置付け

総合計画は、市の政策目標を示し、それを実現するための施策や事業を関連付けて総合的・体系的に取りまとめた計画で、「基本構想」「基本計画」「実施計画」の３段階の構成となっています。

（１）基本構想

市の「将来像」を掲げ、その実現に向けた「まちづくりの基本理念」と「施策の大綱」を定めています。計画期間は平成３０年度から令和９年度までの１０年間です。

（２）基本計画

「基本構想」で掲げた市の将来像を実現するため、まちづくりの基本理念に基づいて各施策への取組の方針を定めています。計画期間は、平成３０年度から令和４年度までを前期、令和５年度から令和９年度までを後期としています。

（３）実施計画

基本計画で定めた施策の方針に基づき、３年間の具体的な事業計画（予定）を明らかにするものです。財政状況や社会経済情勢の変化なども考慮しながら毎年度見直しを行う、ローリング方式を採用しています。

今回の計画期間は、令和６年度を初年度とし、令和８年度までの３年間とします。

２　目的

今回の実施計画は、「第２次那珂市総合計画後期基本計画」（令和５年３月策定）において新たに掲げたまちづくりの目標「住みよさプラス活力あふれるまち」を目指して策定するもので、自治体に求められている視点や新たに５つの考え方を取り込んで定めた、後期基本計画の施策の方針に則して、主要な事業における令和６年度から令和８年度までの３か年の事業計画を明示し、様々な事業を総合的かつ計画的に推進することを目的とします。

後期基本策定時に取り込んだ考え方

（１）　那珂ビジョンの後期基本計画への一体化
（２）　総合戦略などの各種個別計画との調和
（３）　ＳＤＧｓの推進
（４）　ＤＸの推進
（５）　地域活性化につながる土地利用

３　構成及び掲載事業等

（１）「第２次那珂市総合計画」における、基本構想の施策の大綱及び後期基本計画の施策に基づき構成しています。

（２）実施計画に掲載する事業については、次のいずれかに該当したものを選択しています。

・予算編成上の区分において「政策的経費」に該当する事業
・令和６年度新規事業
・第２次那珂市総合計画後期基本計画に直接位置付けられている事業
・その他掲載が必要と認める事業

（３）「ＳＤＧｓ（持続可能な開発目標）」は、「誰一人取り残さない」社会の実現を目指し、経済・社会・環境をめぐる広範な課題に統合的に取り組むための国際社会全体の開発目標であり、実施計画においても、施策の大綱ごとに関連するゴールを位置付けます。

４　実施計画の策定方針と実施方法

新型コロナウイルス感染症の流行で急速に浸透した「ニューノーマル」への社会転換や、ロシアのウクライナ侵攻による原材料価格の上昇や円安の影響等による物価の高騰、激甚化する自然災害への対応に加えて、２０５０年までに二酸化炭素排出量の実質ゼロを目指す「カーボンニュートラル」への取り組み、住民サービス向上のためのＤＸの推進など、本市を取り巻く社会経済情勢は目まぐるしく変化しています。

変わり続ける社会経済情勢のなかにあって、新たな時代に対応しながら、市民一人ひとりがそれぞれの幸せを感じて未来への希望を持てるまちとして発展するため、後期基本計画で掲げたまちづくりの目標である「住みよさプラス活力あふれるまち」を目指して、限られた人的資源や財源を有効に活用し、前例にとらわれない事業の見直しやさらなる創意工夫によって事業を計画する必要があります。

（１）重点取組事項

ア　デジタルトランスフォーメーション（ＤＸ）の推進

・デジタル化の推進による市民サービスの向上やデジタル技術を活用した社会課題解決の推進
・事務における無駄の削減と、デジタル技術による効率化や省力化の推進

→　市民サービスの向上のため、行政手続のオンライン化（デジタル化）を進めるとともに、来庁者への利便性向上のために書かない窓口の推進や公衆無線 LAN の増設をしていきます。DX推進につ

いて専門的知見を持った外部人材を活用し、国が策定したデジタル田園都市国家構想総合戦略に基づき、「那珂市デジタル田園都市構想総合戦略」を策定し、地方創生の更なる充実、強化に向け、DX の推進により切れ目なく取り組みます。

イ　カーボンニュートラルの実現に向けた取組み

・公共施設におけるＬＥＤ照明機器等への転換促進

・再生可能エネルギーを活用したエネルギー構造の高度化促進

・ごみの再資源化や自転車活用の推進

→　再生可能エネルギーの導入について、公共施設への太陽光発電設備導入に係る設計業務、脱炭素促進・レジリエンス強化 FS 調査業務を実施します。また、市民の再生可能エネルギー導入への理解促進を図るために、再生可能エネルギーに係る地域理解促進事業を実施します。公用車における電気自動車を導入してカーボンニュートラル実現を推進します。令和 8 年 1 月から開始するプラスチック容器の分別回収に向けて周知するとともに、ごみの再資源化を推進します。引き続き、サイクルイベントの実施や公共施設のＬＥＤ化を計画的に進めます。

ウ　那珂インターチェンジ周辺地域の活力づくり

・複合型交流拠点施設「道の駅」の整備促進

・都市計画道路菅谷飯田線の整備促進

・那珂インターチェンジ周辺地域での開発検討

→　道の駅の整備とそれに伴う地域の活性化に向け、道の駅の基本設計や測量等を実施します。都市計画道路菅谷飯田線においては、不動産鑑定や用地買収を実施していきます。また、道の駅の整備や県植物園リニューアル計画などにより、那珂インターチェンジ周辺は発展の可能性を大いに秘めた地域であるので、引き続き民間企業への立地需要の調査、ヒアリング等を行い、那珂インターチェンジ周辺地域での開発検討をします。

エ　未来を担う子どものための支援

・結婚及び妊娠期から子育て期までの切れ目ない包括的な支援

・全ての子どもが元気に成長できる環境づくり

→　こども家庭センターを設置して全ての妊産婦、子育て世帯、子どもへ母子保健・児童福祉が一体となった相談支援を実施します。子どもたちへより質のよい支援を行うために公立学童保育所の民間委託を実施します。中学校部活動において、顧問以外の外部指導者や部活動指導員を配置し、部活動の一部を学校以外が担うことで、地域移行を推進します。地域人材を活用した市家庭教育支援員が小学 1 年生を持つ各家庭を訪問し、保護者への支援を通して子どもたちの成長を支えていきます。

オ　持続可能な住みよいまちづくりの推進

・移住促進に向けた市の魅力発信と関係人口の創出・拡大の取組み

・安全で住みよいまちづくりのための取組み

・自主財源の確保に向けたふるさとづくり寄付拡充の取組み

・公共施設の長寿命化推進

→　移住・定住促進について、お試し居住施設「いぃ那珂暮らしハウス」での市内居住体験の機会の提供と併せ、「いぃ那珂ＩＪＵ－Ｌａｂｏ」での移住支援員による移住相談を行っていきます。また、国の移住支援金の活用に加え、市単独での住宅取得費の助成も引き続き実施していきます。都市計画道路の整備及び市道の冠水対策を着実に進めることで、安全で住みよいまちづくりを推進していきます。ふるさと納税においては、市に対するイメージアップや知名度の向上を図り、魅力ある返礼品を揃えることで寄附を促進し、市の財源確保につなげます。公共施設については、定期的な点検及び診断並びに計画的な維持修繕を実施し、長寿命化を推進することで、安心・安全なサービスの提供に努め、財政負担の軽減及び平準化を図るとともに、廃止や周辺施設との機能集約等により施設総量の縮減を推進します。

（２）策定のポイント

ア　後期基本計画で掲げたまちづくりの目標を目指して、策定時に取り込んだ新たな考え方や自治体に求められる視点により、事業の見直しを行うこととします。（新たな考え方や視点については、別紙参照）

イ　社会経済情勢の変化を反映させるため、前年度までの調整結果を踏まえ、事業や取組の効果や必要性の検証を行い、事業の見直し、再構築、休止、廃止について検討することとします。

ウ　実施計画が３年間の見通しを示すものであること、毎年度見直すローリング方式となっていることの意義を十分に考慮し、事業や取組の実施期間を３～５年間を区切りとして効果や必要性の検証を行うこととします。

エ　厳しい財政状況に対応するため、重要度及び緊急度の高い事業を優先し、全ての事業において、必要性・有効性・効率性の観点から事業の精査を行い、経費の節減合理化を図ることとします。また、事業スキームの見直しによる補助制度の活用について検討することとします。

オ　新規事業については、特に緊急度、重要度の高い事業、事業の統合・再構築による事業に限ることとします。

（３）事業計画における事業費

一般会計については、社会保障経費の増加や老朽化した施設の修繕も見込まれる中で、財源も限られていることから、各年度における実施計画事業全体に対する一般財源の総額については、原則として令和５年度当初予算額を超えないこととします。

また、特別会計及び企業会計についても、一般会計と同様に令和５年度当初予算を基本とし、財政運営状況や長期的な経営見通しに立って事業を計画することとします。

住みよさ＋プラス 活力あふれるまち

もっと住みやすいまちへ

誰もが住みよさを実感し、住み続けたいと思えるよう、安心・安全で快適な生活環境の形成を目指すとともに、移住・定住の促進に取り組みます。

みんなで一緒につくるまちへ

市民一人ひとりがまちづくりの主体となるべく、協働のまちづくりの意識の醸成を図るとともに、まちづくりを担う人材の育成に取り組みます。

もっと子育てしやすいまちへ

妊娠期から子育て期にわたり、切れ目のない支援により、子育て世代が安心して子どもを産み育てられるまちづくりを推進します。

ＤＸで便利なまちへ

デジタル技術を活用し、行政サービスにおける市民の利便性向上を図ります。

道の駅の整備

「ヒト・モノ・コト」とつながる道の駅の整備を推進します。

地域活性化につながる土地利用

民間活力の活用などを検討し、地域活性化につながる土地利用を目指します。

みんなでＳＤＧｓ

「誰一人取り残さない」社会の実現を目指し、ＳＤＧｓの理念を踏まえた上で、ウェルビーイングに向けて各施策を進めます。

未来へつなげる農業

農業の収益力向上への取組や担い手の育成支援を通して、未来へつなぐ農業を目指します。

新しい交流の場

那珂西リバーサイドパークや四中学区コミュニティセンターを地域の新たな交流の場として活用します。

次世代を生きる子どもたちへの教育

外国語教育、ＩＣＴ教育など次世代を生きる子どもたちが必要な力を身に付けられるような教育を推進します。

広げるカーボンニュートラル

ゼロカーボンシティ宣言による二酸化炭素排出量の実質ゼロを目指しています。

ＳＤＧｓの推進

ＤＸの推進

カーボンニュートラルへの取組

社会情勢の変化などから求められる対応

- 少子高齢化への対応
- 新型コロナウイルス感染症への対応
- 自然災害への備え

６ 施策別実施計画集計表

※「事業別実施計画」（10ページから）に掲載している事業の事業費内訳の集計であり、予算の総額とは異なります。

施策体系	令和6年度					
	事業費	財源内訳				
		国庫支出金	県支出金	地方債	その他	一般財源
第1章　みんなで進める住みよいまちづくり	222,700	0	9,661	0	7,834	205,205
1　地域コミュニティの充実を図る	112,437	0	0	0	4,500	107,937
2　誰もが住み続けたいと思えるまちづくりを推進する	70,319	0	9,661	0	114	60,544
3　市民との協働によるまちづくりを推進する	38,365	0	0	0	3,220	35,145
4　互いに尊重し合う社会の形成を図る	1,579	0	0	0	0	1,579
第2章　安全で快適に暮らせるまちづくり	4,232,838	542,774	18,800	2,045,700	603,954	1,021,610
1　災害に強いまちをつくる	78,352	858	658	57,100	8,000	11,736
2　犯罪を防ぐまちをつくる	7,236	0	62	0	0	7,174
3　交通安全を推進する	16,910	0	0	0	70	16,840
4　健康で快適に過ごせる生活環境の保全を図る	7,141	0	0	0	0	7,141
5　地球にやさしい持続可能な社会への転換を図る	720,452	18,087	0	0	38,572	663,793
6　利便性の高い交通基盤を整える	741,500	156,970	0	349,500	6,053	228,977
7　自然環境と調和した魅力的な都市づくりを推進する	810,085	199,279	0	547,100	330	63,376
8　安定的に水道水を供給する	924,220	0	0	600,000	324,220	0
9　効率的に生活排水を処理する	926,942	167,580	18,080	492,000	226,709	22,573
第3章　やさしさにあふれ生きがいの持てるまちづくり	9,459,194	2,665,535	1,572,585	23,700	1,409,481	3,787,893
1　安心して子どもを産み育てられる環境を整える	1,798,325	761,346	401,995	0	127,212	507,772
2　高齢者がいきいきと暮らせる環境を整える	4,835,157	1,054,940	699,898	0	1,275,654	1,804,665
3　障がい者が地域社会で安心して暮らせる環境を整える	1,693,035	802,444	444,180	0	53	446,358
4　家庭や地域で支え合う福祉環境を整える	150,389	45,647	5,938	23,700	59	75,045
5　適切な医療が受けられる環境の充実を図る	918,072	0	596	0	0	917,476
6　健康で生きがいを持って暮らせる保健体制の充実を図る	64,216	1,158	19,978	0	6,503	36,577
第4章　未来を担う人と文化を育むまちづくり	826,475	0	32,632	172,900	76,151	544,792
1　豊かな心を育む学校教育の充実を図る	415,007	0	266	160,900	4,230	249,611
2　未来を担う青少年の健全育成を図る	11,227	0	666	0	0	10,561
3　生涯にわたり学ぶことができる環境を整える	143,745	0	18,300	7,800	25,875	91,770
4　スポーツを身近に感じ親しめる環境を整える	222,048	0	13,400	4,200	28,206	176,242
5　歴史資産と伝統文化を保存・継承し活用を図る	17,805	0	0	0	9,000	8,805
6　多様な文化と交流する機会の充実を図る	16,643	0	0	0	8,840	7,803
第5章　活力あふれる交流と賑わいのまちづくり	466,927	13,316	27,878	91,300	129,100	205,333
1　活力ある農業の振興を図る	255,576	11,272	27,878	91,300	1,080	124,046
2　地域に活力をもたらす商工業の振興を図る	159,112	1,058	0	0	122,245	35,809
3　地域資源を活かした観光の振興を図る	52,239	986	0	0	5,775	45,478
第6章　行財政改革の推進による自立したまちづくり	325,041	30,147	38,881	17,200	37,969	200,844
1　効果的・効率的な行政運営を推進する	71,622	0	0	0	22,914	48,708
2　健全な財政運営を図る	204,400	0	38,829	17,200	4,144	144,227
3　多様な行政サービスを提供する	49,019	30,147	52	0	10,911	7,909
合計	15,533,175	3,251,772	1,700,437	2,350,800	2,264,489	5,965,677
うち特別会計・水道事業会計・下水道事業会計	7,499,217	1,178,963	707,230	1,092,000	1,826,583	2,694,441

（単位：千円）

令和7年度						令和8年度					
事業費	財源内訳					事業費	財源内訳				
	国庫支出金	県支出金	地方債	その他	一般財源		国庫支出金	県支出金	地方債	その他	一般財源
197,038	0	8,161	0	8,220	180,657	190,872	0	8,161	0	8,220	174,491
114,679	0	0	0	5,000	109,679	114,679	0	0	0	5,000	109,679
41,510	0	8,161	0	0	33,349	31,760	0	8,161	0	0	23,599
39,122	0	0	0	3,220	35,902	39,006	0	0	0	3,220	35,786
1,727	0	0	0	0	1,727	5,427	0	0	0	0	5,427
5,014,224	762,882	22,716	2,238,600	592,880	1,397,146	4,955,513	863,401	22,914	1,575,300	546,609	1,947,289
74,925	1,600	800	17,600	0	54,925	103,737	1,600	998	39,700	0	61,439
7,480	0	0	0	0	7,480	7,369	0	0	0	0	7,369
16,712	0	0	0	77	16,635	16,712	0	0	0	77	16,635
6,622	0	0	0	0	6,622	6,907	0	0	0	0	6,907
871,644	8,000	0	0	38,215	825,429	1,398,176	6,060	0	0	38,215	1,353,901
1,111,027	256,115	0	579,000	6,053	269,859	1,423,014	467,445	0	630,000	6,053	319,516
1,176,317	345,751	0	641,000	282	189,284	587,304	226,880	0	205,600	210	154,614
794,089	0	0	500,000	294,089	0	444,373	0	0	200,000	244,373	0
955,408	151,416	21,916	501,000	254,164	26,912	967,921	161,416	21,916	500,000	257,681	26,908
9,801,111	2,691,929	1,637,357	0	1,460,390	4,011,435	10,047,490	2,717,612	1,620,521	0	1,498,791	4,210,566
1,798,211	751,610	400,776	0	116,320	529,505	1,797,844	751,610	400,776	0	116,320	529,138
5,077,614	1,097,456	767,233	0	1,328,934	1,883,991	5,195,695	1,130,159	750,747	0	1,369,915	1,944,874
1,692,226	806,367	443,991	0	53	441,815	1,692,226	806,367	443,991	0	53	441,815
124,484	36,496	5,938	0	8,580	73,470	115,484	29,476	5,938	0	6,000	74,070
1,050,209	0	596	0	0	1,049,613	1,188,978	0	596	0	0	1,188,382
58,367	0	18,823	0	6,503	33,041	57,263	0	18,473	0	6,503	32,287
1,035,484	15,216	18,383	22,800	57,215	921,870	900,288	9,801	17,333	14,700	39,855	818,599
471,703	15,216	1,316	22,800	4,085	428,286	353,958	9,801	266	14,700	4,085	325,106
11,068	0	666	0	0	10,402	11,067	0	666	0	0	10,401
169,661	0	16,401	0	1,864	151,396	176,885	0	16,401	0	1,864	158,620
330,091	0	0	0	45,566	284,525	333,035	0	0	0	28,206	304,829
37,271	0	0	0	0	37,271	10,650	0	0	0	0	10,650
15,690	0	0	0	5,700	9,990	14,693	0	0	0	5,700	8,993
695,000	16,444	16,862	378,500	3,092	280,102	1,560,008	605,632	14,162	692,800	3,092	244,322
247,251	15,458	16,862	81,400	70	133,461	265,362	11,132	14,162	112,000	70	127,998
395,805	0	0	297,100	247	98,458	1,256,895	594,500	0	580,800	247	81,348
51,944	986	0	0	2,775	48,183	37,751	0	0	0	2,775	34,976
377,100	25,612	39,953	11,400	12,060	288,075	324,481	25,612	42,554	44,700	12,010	199,605
112,079	0	0	0	211	111,868	36,330	0	0	0	211	36,119
220,733	0	39,391	11,400	1,047	168,895	246,709	0	41,992	44,700	997	159,020
44,288	25,612	562	0	10,802	7,312	41,442	25,612	562	0	10,802	4,466
17,119,957	3,512,083	1,743,432	2,651,300	2,133,857	7,079,285	17,978,652	4,222,058	1,725,645	2,327,500	2,108,577	7,594,872
7,716,160	1,201,479	734,816	1,001,000	1,877,187	2,901,678	7,672,145	1,244,182	756,367	700,000	1,871,969	3,099,627

7　事業別実施計画

※ 実施計画は、財政状況や社会経済情勢の変化なども考慮しながら毎年度見直しを行っています。掲載されている内容は予定であり、令和6月年度以降の事業計画及び事業費は、確定事項ではありません。

※ 所属名は、令和6年3月現在の所掌事務に基づき記載しています。

第1章　みんなで進める住みよいまちづくり

1　地域コミュニティの充実を図る

事業名	事業概要	令和6年度から令和8年度までの事業計画
コミュニティ助成事業	活動支援	（一財）自治総合センターが実施する宝くじ社会貢献広報事業を活用し、コミュニティ活動に必要な備品等の整備の助成を行うことで、地域のコミュニティ活動の充実・強化を図る。
自治活動施設建設費等補助事業	活動支援	前年度の要望調査に基づき、自治会等が活動施設の建設、整備、賃借又は既存建物を取得する場合の経費の一部（1／2以内）を補助する。
市民自治組織支援事業	活動支援	地区まちづくり委員会や自治会といった市民自治組織が地域の発展や課題解決に向けて主体的に活動できるよう、地域まちづくり交付金を交付し、財政的な支援を行う。
まちづくり活動参加促進事業	普及啓発	市民のまちづくりに対する理解を深め、より多くの市民にまちづくりに参加してもらうことを目的に、市民自治組織及び市民活動団体の活動をポスター展示等による紹介や関係者と来場者がカフェ形式で気軽に意見交換を行うイベント「協まち・カフェ」を実施する。
小　計		

2　誰もが住み続けたいと思えるまちづくりを推進する

事業名	事業概要	令和6年度から令和8年度までの事業計画
那珂ふるさと大使設置事業	情報発信	那珂ふるさと大使を置き、本市の魅力や良さを全国に普及広報し市のイメージアップを図るとともに、市政への有益な助言や情報を得る。大使からの意見は、庁内関係各課と情報共有し、改革改善に結びつけていく。
シティプロモーション推進事業	情報発信	広報物のトータルディレクションや、フィルムコミッション誘致、ラジオCM放送、市をPR・応援する任意組織「いい那珂暮らし応援団」の事務局運営等を行うことで、市の魅力発信を行い、交流人口増等につなげる。
いい那珂暮らし応援子育て世帯住宅取得助成事業	活動支援	子育て世帯等の定住促進を図り「社会動態による年間増加者数50人」の達成を目指すため、市内に新たに住宅を取得するための費用の一部を助成する。 第2期総合戦略期間の令和7年度まで実施し、次期戦略策定時に制度内容について見直しを行う。
いい那珂暮らし促進事業	相談業務	移住定住相談窓口の運営、那珂市の暮らしの情報発信、サテライトオフィスへの企業誘致、お試し居住施設の運営等、移住定住促進のための事業を実施する。
総合戦略策定事業	計画業務	人口減少抑制、地域活性化を着実に実施するため、外部有識者の参画を得た推進組織を整備、運営し、デジタル田園都市構想総合戦略を策定する。 令和7年度を初年度とする総合戦略を実施するため、令和6年度策定に向けた事業を実施予定である。
いい那珂協力隊推進事業	活動支援	三大都市圏等の住民を「地域おこし協力隊」として受け入れ、地域の活性化に資する活動への支援を行う。
ライフデザインサポート事業	普及啓発	結婚、妊娠・出産、子育て等に対する機運の醸成を図るため、市内中学校の8年生を対象にライフプラン教育を実施する。また、結婚のきっかけ創出のため、いばらき県央地域連携中枢都市圏における婚活支援事業としてイベントを開催するほか、いばらき出会いサポートセンターに利用登録する際の費用を助成する。
小　計		

（単位：千円）

予算区分	目標への取組	事業年度	R6		R7		R8		所属名
			事業費	一般財源（一般繰入）	事業費	一般財源（一般繰入）	事業費	一般財源（一般繰入）	
一般行政費	みんなで一緒につくるまちへ	単年度繰返し	4,500	0	5,000	0	5,000	0	市民生活部　市民協働課
政策的経費	みんなで一緒につくるまちへ	単年度繰返し	774	774	2,500	2,500	2,500	2,500	市民生活部　市民協働課
政策的経費	みんなで一緒につくるまちへ	単年度繰返し	105,973	105,973	105,973	105,973	105,973	105,973	市民生活部　市民協働課
政策的経費	みんなで一緒につくるまちへ	単年度繰返し	1,190	1,190	1,206	1,206	1,206	1,206	市民生活部　市民協働課
			112,437	107,937	114,679	109,679	114,679	109,679	

（単位：千円）

予算区分	目標への取組	事業年度	R6		R7		R8		所属名
			事業費	一般財源（一般繰入）	事業費	一般財源（一般繰入）	事業費	一般財源（一般繰入）	
政策的経費		単年度繰返し	561	561	563	563	597	597	企画部　秘書広聴課
政策的経費	もっと住みやすいまちへ	単年度繰返し	8,597	8,597	8,597	8,597	8,997	8,997	企画部　秘書広聴課
政策的経費		H28-R07	24,000	24,000	7,500	7,500	0	0	企画部　政策企画課
政策的経費		単年度繰返し	20,745	12,070	21,231	14,170	19,610	12,549	企画部　政策企画課
政策的経費		R06	6,948	6,948	0	0	0	0	企画部　政策企画課
政策的経費		R01-R07	6,912	6,912	1,063	1,063	0	0	企画部　政策企画課
政策的経費		単年度繰返し	2,556	1,456	2,556	1,456	2,556	1,456	保健福祉部　こども課
			70,319	60,544	41,510	33,349	31,760	23,599	

３　市民との協働によるまちづくりを推進する

事業名	事業概要	令和6年度から令和8年度までの事業計画
表彰事業	普及啓発	那珂市表彰規則及び施行規程により功労者を顕彰し、市勢のさらなる発展を図る。各課及び地区まちづくり委員会から提出された表彰上申者について表彰審査会で表彰者を決定し、表彰式典を開催する。
【新規】 市制施行20周年記念事業	式典の開催	令和6年度は旧那珂町と旧瓜連町が合併して20周年を迎えることから、記念式典を開催するとともに、冠事業や記念ロゴマークを広く展開し、市民のあいだに今後のまちづくりを考える機運やシビックプライドの醸成を図る。
広報事業	情報発信	市政情報への理解と関心を高めてもらうため、広報紙の発行と市公式ホームページの運営を通して市政情報を市民等に提供する。
団体補助事業	活動支援	統計調査員の実務レベル及び知識の向上を図るため、研修や調査員相互の連絡・交流等を行う那珂市統計調査員会へ、補助金を交付する。
協働のまちづくり推進事業	活動支援	協働のまちづくり推進委員会、協働のまちづくり推進フォーラム、まちづくり協議会、自治会長研修会及びまちづくり人材育成カリキュラムを開催する。
市民活動支援センター運営事業	活動支援	自治組織、市民活動団体、ボランティア団体等の活動における相談窓口の開設、情報の収集及び提供、活動に必要な設備の整備、管理及び貸出し等を行う。 令和6年度からは、「ふれあいセンターすがや」に移転し業務を実施する。
市民活動支援事業	活動支援	市民活動補償制度保険への加入、市民活動支援事業補助金や提案型共助社会づくり支援事業助成金を交付し、安心して活動できる環境を整える。
【新規】 ふれあいセンターすがや管理事業	施設運営・ 維持管理	市民自らが住みよいまちづくりを進めるための拠点施設として、市民の地域活動を通して、地域住民の交流を促進し、文化教養の高揚と福祉の増進に資するため、四中学区にコミュニティセンターを設置し、維持管理や貸館業務を実施する。
小　計		

４　互いに尊重し合う社会の形成を図る

事業名	事業概要	令和6年度から令和8年度までの事業計画
法律相談事業	相談業務	生活上の困りごとを抱える市民のため、弁護士による法律相談、人権擁護委員による人権相談、行政相談委員による行政相談を実施し、住民サービスの向上を図る。
男女共同参画推進事業	普及啓発	男女共同参画社会実現のため、第2次那珂市男女共同参画プラン後期実施計画に基づき、啓発につながる講演会を実施するほか、男女共同参画社会形成促進や女性の地位向上を目的として活動する市内女性団体に補助金を交付する。
小　計		

（単位：千円）

予算区分	目標への取組	事業年度	R6		R7		R8		所属名
			事業費	一般財源（一般繰入）	事業費	一般財源（一般繰入）	事業費	一般財源（一般繰入）	
政策的経費		単年度繰返し	737	737	743	743	743	743	企画部　秘書広聴課
政策的経費	みんなで一緒につくるまちへ	R06	3,314	3,314	0	0	0	0	企画部　秘書広聴課
一般行政費	みんなで一緒につくるまちへ	単年度繰返し	9,242	9,242	12,489	12,489	12,152	12,152	企画部　秘書広聴課
政策的経費		単年度繰返し	130	130	290	290	130	130	企画部　政策企画課
政策的経費	みんなで一緒につくるまちへ	単年度繰返し	1,227	1,227	1,227	1,227	1,227	1,227	市民生活部　市民協働課
政策的経費	みんなで一緒につくるまちへ	単年度繰返し	4,037	3,983	4,037	3,983	4,037	3,983	市民生活部　市民協働課
政策的経費	みんなで一緒につくるまちへ	単年度繰返し	3,750	3,750	6,616	6,616	6,616	6,616	市民生活部　市民協働課
管理的経費	新しい交流の場	単年度繰返し	15,928	12,762	13,720	10,554	14,101	10,935	市民生活部　市民協働課
			38,365	35,145	39,122	35,902	39,006	35,786	

（単位：千円）

予算区分	目標への取組	事業年度	R6		R7		R8		所属名
			事業費	一般財源（一般繰入）	事業費	一般財源（一般繰入）	事業費	一般財源（一般繰入）	
一般行政費		単年度繰返し	1,291	1,291	1,291	1,291	1,291	1,291	企画部　秘書広聴課
政策的経費	みんなでSDGs	単年度繰返し	288	288	436	436	4,136	4,136	市民生活部　市民協働課
			1,579	1,579	1,727	1,727	5,427	5,427	

第2章　安全で快適に暮らせるまちづくり

1　災害に強いまちをつくる

事業名	事業概要	令和6年度から令和8年度までの事業計画
ウラン加工施設臨界事故対策費	生活支援	茨城県が実施するJCO事故関連周辺住民等健康診断に職員を派遣する。
原子力被害対策事業	生活支援	市民の原子力被害への不安を解消するため、学校給食食材及び那珂市産農産物等に含まれるの放射性物質検査と空間放射線量率の定期的な測定を行う。
自主防災組織育成事業	防災・防犯	自主防災組織の運営費、防災資機材の購入や修繕の費用の一部を補助するほか、防災士資格取得の経費の一部を補助することにより、地域の防災力を高める。
防災訓練実施事業	防災・防犯	防災活動を迅速かつ的確に実施するため、防災訓練を定期的に行い、関係機関との協力体制の確認、防災体制の強化、市民の防災意識の向上と防災知識の普及を図る。 全国的な風水害による被害を踏まえ、令和6年度は市内ハザードエリア全域を対象とした防災訓練の実施を行う予定。
避難所整備事業	防災・防犯	非常用飲料水、非常食及び資機材を整備し、災害に備える。 令和6年度供用開始するふれあいセンターすがやを拠点避難所と指定するため、必要な資機材を整備する。
木造住宅・ブロック塀等耐震化推進事業	防災・防犯	木造住宅の耐震化及び危険ブロック塀等の除却費の一部を補助することにより、地震等の自然災害や老朽化に伴う倒壊による被害を未然に防止する。
宅地耐震化推進事業	防災・防犯	令和3年度までに大規模盛土造成地の地盤調査・安定性評価を実施し、滑動崩落が生じるおそれが低いと判断されたが、令和4年度以降も経過観察を実施している。
消防本部庁舎改修事業	防災・防犯	消防本部の消防施設及び設備を適切に維持管理し、緊急時に迅速に消防活動ができるように環境を計画的に整備する。
AED整備・普及促進事業	防災・防犯	AED設置箇所33施設（37台）について、計画的に更新や維持管理を行う。また、救命講習会を実施し、市民に対して応急手当の普及啓発を行う。
常備消防車両整備事業	防災・防犯	火災による消火活動や災害時等の活動に使用する緊急出動車両の車両及び積載品について、車両整備計画に基づいて整備を行う。 令和 6年度～令和8年度で、消防ポンプ自動車や資材運搬車の整備を予定している。
消防団車両整備事業	防災・防犯	各種災害に迅速・的確に対応するため、那珂市消防団のポンプ自動車・積載車の整備を行う。 各車両の経過年数や消耗具合を見極めながら、地域住民が安心安全に暮らしていくことができるよう、適切に整備を進める。
消防団詰所整備事業	防災・防犯	消防団詰所及び設備を適切に維持管理し、緊急時に迅速に消防活動ができるように環境を整備する。 令和7年度に第3分団第3部詰所の移転工事を計画している。
小　計		

2　犯罪を防ぐまちをつくる

事業名	事業概要	令和6年度から令和8年度までの事業計画
消費者行政推進事業	防災・防犯	消費に関する情報を提供し知識の普及や啓発に努める。また、消費生活相談員を配置して消費者問題の解決のためにアドバイスやあっせんを行う。
防犯事業	防災・防犯	自治会に対し防犯灯設置費を補助し、防犯上危険と思われる場所の安全を確保する。防犯灯のLED化を継続して進める。
【新規】 犯罪被害者等支援事業	防災・防犯	犯罪被害者等が、受けた被害からの早期回復及び軽減を図ることができるよう支援を行う。
小　計		

3　交通安全を推進する

事業名	事業概要	令和6年度から令和8年度までの事業計画
交通安全推進事業	生活環境整備	交通安全を推進するため、園児、小・中学生及び高齢者に対し、交通安全教室を開催するとともに、体験・実践を通して交通安全の意識の高揚を図る。高齢運転者に対し自動車急発進抑制装置の購入・整備について補助金を交付する。
各種団体補助事業	活動支援	交通安全活動団体への補助を行う。
交通安全施設整備事業	生活環境整備	市道に設置しているガードレール、警戒標識、カーブミラー、交差点照明灯等の交通安全施設を整備し、安全な交通環境を確保する。
小　計		

（単位：千円）

予算区分	目標への取組	事業年度	R6		R7		R8		所属名
			事業費	一般財源（一般繰入）	事業費	一般財源（一般繰入）	事業費	一般財源（一般繰入）	
政策的経費		単年度繰返し	27	27	27	27	27	27	市民生活部　防災課
政策的経費		単年度繰返し	473	275	296	296	493	295	市民生活部　防災課
政策的経費	もっと住みやすいまちへ	単年度繰返し	1,656	1,656	1,890	1,890	1,890	1,890	市民生活部　防災課
政策的経費	もっと住みやすいまちへ	単年度繰返し	1,362	1,362	1,982	1,982	1,982	1,982	市民生活部　防災課
政策的経費	もっと住みやすいまちへ	単年度繰返し	3,445	3,445	4,360	4,360	3,736	3,736	市民生活部　防災課
政策的経費	もっと住みやすいまちへ	単年度繰返し	1,840	522	3,368	968	3,284	884	建設部　都市計画課
政策的経費	もっと住みやすいまちへ	H28-R06	140	140	0	0	0	0	建設部　都市計画課
政策的経費		単年度繰返し	19,316	716	13,140	13,140	11,206	11,206	消防本部　総務課
政策的経費		単年度繰返し	1,976	1,976	2,074	2,074	2,103	2,103	消防本部　警防課
政策的経費		単年度繰返し	2,592	592	2,592	2,592	35,227	28,227	消防本部　警防課
政策的経費		単年度繰返し	44,031	531	17,728	128	43,789	11,089	消防本部　警防課
政策的経費		単年度繰返し	1,494	494	27,468	27,468	0	0	消防本部　警防課
			78,352	11,736	74,925	54,925	103,737	61,439	

（単位：千円）

予算区分	目標への取組	事業年度	R6		R7		R8		所属名
			事業費	一般財源（一般繰入）	事業費	一般財源（一般繰入）	事業費	一般財源（一般繰入）	
一般行政費		単年度繰返し	860	798	860	860	860	860	企画部　秘書広聴課
政策的経費	もっと住みやすいまちへ	単年度繰返し	5,926	5,926	6,170	6,170	6,059	6,059	市民生活部　防災課
政策的経費	もっと住みやすいまちへ	単年度繰返し	450	450	450	450	450	450	市民生活部　防災課
			7,236	7,174	7,480	7,480	7,369	7,369	

（単位：千円）

予算区分	目標への取組	事業年度	R6		R7		R8		所属名
			事業費	一般財源（一般繰入）	事業費	一般財源（一般繰入）	事業費	一般財源（一般繰入）	
一般行政費	もっと住みやすいまちへ	単年度繰返し	2,020	1,950	2,083	2,006	2,083	2,006	市民生活部　防災課
政策的経費	もっと住みやすいまちへ	単年度繰返し	1,050	1,050	1,050	1,050	1,050	1,050	市民生活部　防災課
政策的経費		単年度繰返し	13,840	13,840	13,579	13,579	13,579	13,579	建設部　土木課
			16,910	16,840	16,712	16,635	16,712	16,635	

4　健康で快適に過ごせる生活環境の保全を図る

事業名	事業概要	令和6年度から令和8年度までの事業計画
環境審議会事業	調査・審議	環境に関する事項を審議するとともに、環境基本計画の策定改定等、専門的かつ広範な見地から調査・審議を行う。
衛生害虫等対策事業	衛生対策	公共施設及び民有地で発生する害虫等の駆除を行い、市民の安全を確保し、公衆衛生の向上を図る。また、市民が専門業者に駆除委託した場合の費用の一部を補助する。
環境保全対策事業	普及啓発	公害に関する調査・対策と啓発・指導、水質調査による土壌からの影響調査、自動車騒音定点測定調査による騒音相談への対応等、公害及び生活環境保全の対策を行う。また、市民や事業所に対して、水質汚濁や土壌汚染、騒音、野焼き等を防止する啓発活動を行う。
不法投棄廃棄物撤去事業	衛生対策	道路や公共用地に不法投棄された廃棄物を適正に処理することにより、生活環境の保全及び公衆衛生の向上を図る。
墓地埋葬等取扱事務費	衛生対策	「引取者のいない死体」について、墓地・埋葬等に関する法律第9条第1項の規定により、火葬、埋葬等を行う。
空き家等対策事業	普及啓発	快適な住環境の確保、安心安全なまちづくりの推進及び空き家を活用した移住・定住の促進のため、空き家等の適正管理と利活用促進の対策を行う。 今後は、空き家バンクの制度周知を積極的に行い、登録物件の確保に努める。
小　計		

5　地球にやさしい持続可能な社会への転換を図る

事業名	事業概要	令和6年度から令和8年度までの事業計画
再生可能エネルギー導入調査事業	計画業務	エネルギー構造高度化・転換理解促進事業費補助金を活用し、令和6年度は、公共施設への太陽光発電設備導入に係る設計業務、脱炭素促進・レジリエンス強化FS調査業務を実施します。また、市民の再生可能エネルギー導入への理解促進を図るために、再生可能エネルギーに係る地域理解促進事業を実施します。
環境活動啓発事業	普及啓発	市民の環境に対する意識向上のため、地球温暖化防止対策について具体的な取組方を啓発するとともに、全国の自治体の環境政策について調査研究を行う。 令和6年度は、地球温暖化対策実行計画（区域施策編）を策定する予定である。
ごみ啓発等推進事業	普及啓発	地域の環境保全及び廃棄物の抑制、分別、再資源化を推進するため、一斉清掃を実施したり、ごみの出し方やリサイクルの啓発物を作成・配布したりするほか、生ごみ処理機購入費用の助成を行う。 令和6年度は令和8年4月から開始されるプラ容器分別収集のPR活動を実施する。
大宮地方環境整備組合負担金	施設運営・維持管理	ごみ、し尿及び浄化槽汚泥の処理費と大宮地方環境整備組合施設の整備に伴う負担金を支払う。 大宮地方環境整備組合環境センターの大規模改修及びプラ中間処理施設建設事業が令和7年度に始まるため、ごみ焼却施設基幹的設備改良事業費分担金が令和6年度から発生し、令和10年度の事業完了まで継続される。
家庭系可燃ごみ収集事業	衛生対策	一般家庭から排出される可燃ごみの収集・運搬を、民間事業者への委託により行う。資源ごみである紙類について、多くが可燃ごみとして排出されているという課題がある。また、令和8年度から現在の環境センターへの搬入ができなくなるため、水戸市又はひたちなか市の焼却施設へ搬入しなければならない。
小　計		

6　利便性の高い交通基盤を整える

事業名	事業概要	令和6年度から令和8年度までの事業計画
道路維持補修事業	施設運営・維持管理	安心で快適な交通環境確保のため、道路舗装及び道路施設の補修を行う。
道路改良舗装事業	生活環境整備	市道を対象に車道や歩道の整備を行い、生活道路としての利便性を高める。 優先順位付けや申請から年数が経っているものの精査等の必要がある。
冠水対策推進事業	生活環境整備	市道の冠水対策を行うことで、排水能力を安定確保し、台風や集中豪雨等による冠水被害を減らす。 市民が必要としている路線の早期実施、早期完成及び市民が納得できる整備路線の選定を前提に進めていく。
地域公共交通活性化事業	普及啓発	市の実情に即した輸送サービスの実現に必要となる事項を協議する地域公共交通会議の運営を行う。不採算のため維持困難な基幹路線バスの運行費補助等を行う。
公共交通利用促進施設管理事業	施設運営・維持管理	水郡線の利用促進のため、駅周辺に整備された駐車場・駐輪場や公衆トイレ等施設の維持管理を行う。また、委託業務により、瓜連駅での乗車券販売を行う。
デマンド交通運行事業	生活支援	日常生活の移動手段に不便を来している地域住民の交通手段として、デマンド交通「ひまわりタクシー」を運行する。 令和元年度からは水戸市の一部施設、令和3年度からはひたちなか市の一部施設に乗り入れをしている。今後も、利用者の利便性向上に向けた取組をしていく。
運転免許自主返納等支援事業	普及啓発	運転免許自主返納者に対してデマンド交通「ひまわりタクシー」の利用券を交付することで、自主返納を促し交通事故の抑制を図るとともに、公共交通利用のきっかけを創出する。
菅谷飯田線道路整備事業	生活環境整備	那珂ICと国道118号を結ぶ本路線を整備することで、交通ネットワークや重要物流路線の強化、市や周辺自治体の観光振興を図る。 令和6年度は不動産鑑定や用地買収、令和7年度、令和8年度は用地買収や工事を進める予定である。
小　計		

（単位：千円）

予算区分	目標への取組	事業年度	R6		R7		R8		所属名
			事業費	一般財源（一般繰入）	事業費	一般財源（一般繰入）	事業費	一般財源（一般繰入）	
管理的経費		単年度繰返し	422	422	254	254	254	254	市民生活部　環境課
一般行政費		単年度繰返し	855	855	763	763	763	763	市民生活部　環境課
一般行政費	もっと住みやすいまちへ	単年度繰返し	1,610	1,610	1,363	1,363	1,610	1,610	市民生活部　環境課
一般行政費	もっと住みやすいまちへ	単年度繰返し	2,877	2,877	2,877	2,877	2,915	2,915	市民生活部　環境課
一般行政費		単年度繰返し	360	360	348	348	348	348	市民生活部　環境課
政策的経費	もっと住みやすいまちへ	単年度繰返し	1,017	1,017	1,017	1,017	1,017	1,017	建設部　都市計画課
			7,141	7,141	6,622	6,622	6,907	6,907	

（単位：千円）

予算区分	目標への取組	事業年度	R6		R7		R8		所属名
			事業費	一般財源（一般繰入）	事業費	一般財源（一般繰入）	事業費	一般財源（一般繰入）	
政策的経費	広げるカーボンニュートラル	単年度繰返し	18,087	0	8,000	0	6,060	0	企画部　政策企画課
政策的経費	広げるカーボンニュートラル	単年度繰返し	8,064	8,064	308	308	434	434	市民生活部　環境課
一般行政費	広げるカーボンニュートラル	単年度繰返し	29,048	10,173	109,360	90,660	296,581	277,881	市民生活部　環境課
管理的経費		単年度繰返し	547,630	547,630	521,366	521,366	587,466	587,466	市民生活部　環境課
一般行政費	広げるカーボンニュートラル	単年度繰返し	117,623	97,926	232,610	213,095	507,635	488,120	市民生活部　環境課
			720,452	663,793	871,644	825,429	1,398,176	1,353,901	

（単位：千円）

予算区分	目標への取組	事業年度	R6		R7		R8		所属名
			事業費	一般財源（一般繰入）	事業費	一般財源（一般繰入）	事業費	一般財源（一般繰入）	
一般行政費		単年度繰返し	162,816	65,546	231,421	73,221	231,421	73,221	建設部　土木課
政策的経費		単年度繰返し	301,941	81,141	268,768	87,868	278,250	123,750	建設部　土木課
政策的経費		単年度繰返し	179,500	36,100	261,871	32,071	320,376	22,476	建設部　土木課
政策的経費	みんなでSDGs	単年度繰返し	2,991	2,991	2,835	2,835	2,835	2,835	建設部　都市計画課
管理的経費	みんなでSDGs	単年度繰返し	6,176	5,176	6,176	5,176	6,176	5,176	建設部　都市計画課
政策的経費	みんなでSDGs	単年度繰返し	36,327	36,274	36,327	36,274	36,327	36,274	建設部　都市計画課
政策的経費	みんなでSDGs	単年度繰返し	749	749	749	749	749	749	建設部　都市計画課
政策的経費	もっと住みやすいまちへ	R03-R11	51,000	1,000	302,880	31,665	546,880	55,035	建設部　都市計画課
			741,500	228,977	1,111,027	269,859	1,423,014	319,516	

7　自然環境と調和した魅力的な都市づくりを推進する

事業名	事業概要	令和6年度から令和8年度までの事業計画
下菅谷地区まちづくり事業	生活環境整備	下菅谷地区の地区計画エリアにおいて、街区道路や生活道路を整備することにより、土地利用を促進させ、宅地化率を向上させていく。 令和6年度～令和8年度は、整備計画に沿って、測量設計、不動産鑑定、用地取得、工事、両宮遊歩道を活用したまちづくり活動調査業務等を行う予定である。
菅谷市毛線街路整備事業	生活環境整備	交通網の整備、市街地整備等のために、都市計画決定された街路の整備を行う。 令和6年度～令和8年度は工事を進める予定である。
下菅谷地区街路整備事業（上菅谷下菅谷線・下菅谷停車場線）	生活環境整備	交通網の整備、市街地整備等のために、都市計画決定された街路の整備を行う。 令和6年度～令和8年度は用地買収や工事を進める予定である。
木崎地区地籍調査事業	生活環境整備	効率的な登記事務のため、木崎地区における土地の地籍（地番、地目、境界、面積、所有者等）を明らかにし、公図と現地の整合性を図って地図と簿冊にまとめる。 令和6年度、令和7年度は南酒出3地区、令和8年度は南酒出2地区の調査を進める。
小　計		

8　安定的に水道水を供給する

事業名	事業概要	令和6年度から令和8年度までの事業計画
配水管網整備事業	生活環境整備	安定的・効率的に水道水を供給するため、配水管の新設・更新と耐震化を行う。また、老朽化が激しい消火栓の更新も進める。
浄水場等更新事業	生活環境整備	木崎浄水場の一部改修と取水のための機能増設改修、施設の耐震化整備を進める。
浄水場関連施設管理事業	施設運営・維持管理	安全な水道水を安定して供給するため、浄水場施設の点検、清掃、修繕等を行う。
小　計		

9　効率的に生活排水を処理する

事業名	事業概要	令和6年度から令和8年度までの事業計画
浄化槽設置補助事業	生活支援	合併浄化槽への転換に係る経済的負担を軽減し普及促進を図るため、補助金を交付する。また、雨水抑制対策として、利用を廃止する浄化槽を雨水貯留槽等としての再利用を図るため、補助金を交付する。
下水道管路整備事業（公共下水道）	生活環境整備	河川、水路等の公共用水域の水質改善と生活環境（衛生面）の向上のため下水道の整備を行う。
下水道維持管理事業（農業集落排水）	施設運営・維持管理	農村区域における河川、水路等の公共用水域の水質改善と生活環境（衛生面）の向上のため、農業集落排水処理区域（汚水処理区域）7地区の維持管理を行う。
小　計		

（単位：千円）

予算区分	目標への取組	事業年度	R6		R7		R8		所属名
			事業費	一般財源（一般繰入）	事業費	一般財源（一般繰入）	事業費	一般財源（一般繰入）	
政策的経費	もっと住みやすいまちへ	H29-R08	110,614	11,433	227,500	62,880	180,200	59,802	建設部　都市計画課
政策的経費	もっと住みやすいまちへ	R02-R08	382,192	5,088	521,990	62,591	151,140	37,715	建設部　都市計画課
政策的経費	もっと住みやすいまちへ	R02-R08	279,724	9,630	396,320	33,588	244,890	46,233	建設部　都市計画課
政策的経費		H19-R10	37,555	37,225	30,507	30,225	11,074	10,864	産業部　農政課
			810,085	63,376	1,176,317	189,284	587,304	154,614	

（単位：千円）

予算区分	目標への取組	事業年度	R6		R7		R8		所属名
			事業費	一般財源（一般繰入）	事業費	一般財源（一般繰入）	事業費	一般財源（一般繰入）	
水道事業会計	もっと住みやすいまちへ	単年度繰返し	302,506	0	271,960	0	297,814	0	上下水道部　水道課
水道事業会計	もっと住みやすいまちへ	H25-R11	488,655	0	388,570	0	12,500	0	上下水道部　水道課
水道事業会計	もっと住みやすいまちへ	単年度繰返し	133,059	0	133,559	0	134,059	0	上下水道部　水道課
			924,220	0	794,089	0	444,373	0	

（単位：千円）

予算区分	目標への取組	事業年度	R6		R7		R8		所属名
			事業費	一般財源（一般繰入）	事業費	一般財源（一般繰入）	事業費	一般財源（一般繰入）	
政策的経費	もっと住みやすいまちへ	単年度繰返し	57,733	22,573	69,744	26,912	69,740	26,908	上下水道部　下水道課
下水道事業会計	もっと住みやすいまちへ	単年度繰返し	733,200	0	723,900	0	735,400	0	上下水道部　下水道課
下水道事業会計	もっと住みやすいまちへ	単年度繰返し	136,009	0	161,764	0	162,781	0	上下水道部　下水道課
			926,942	22,573	955,408	26,912	967,921	26,908	

第3章　やさしさにあふれ生きがいの持てるまちづくり

1　安心して子どもを産み育てられる環境を整える

事業名	事業概要	令和6年度から令和8年度までの事業計画
ファミリーサポートセンター事業	生活支援	育児や家事の援助を受けたい人と行いたい人のマッチングのため、会員制の相互援助組織の運営及び環境整備を行う。認知度は上がってきているものの会員数と利用件数は伸び悩みの傾向にあるため、広報等を行い更なる利用者の増加を図る。
学童保育事業	生活支援	保護者の就労等により放課後の監護を受けられない小学校児童の安全確保と育成支援のため、遊びを主とする保育を行う。 今後、より効果的・効率的な事務運営のため、事業の民間委託について検討を進め、令和6年10月からの民間委託を目指す。
民間保育所等児童入所事業	活動支援	保育環境の充実のため、市内及び近隣市町村の民間保育所等に対し、運営費を支給する。今後、保育施設の定員増や新規開所により、給付費の増加が見込まれている。
民間保育所等支援事業	活動支援	民間保育所の保育士数の確保や一時預かり、乳幼児の保育業務の充実を図るため、該当事業を実施する民間保育所等に補助金交付・委託料支払を行う。
民間保育所等整備事業	活動支援	施設の老朽化が進行するなか、施設を改修することにより安全安心な保育環境を整えるとともに、全ての子どもに質の高い幼児期の教育及び保育の総合的な提供を行うため保育施設をを整備し子ども・子育て支援の充実を図る。令和6年度は大成学園額田保育園の大規模修繕を実施する。
出産・子育て応援給付事業	生活支援	全ての妊婦・子育て家庭が安心して出産・子育てができる環境整備を行うため、出産・育児等の見通しを立てるための面談や継続的な情報発信等を行うことを通じて必要な支援につなぐ伴走型支相談支援の充実を図るとともに、妊娠届出や出産届出を行った妊婦等に対し、出産育児関連用品の購入費助成や子育て支援サービスの利用負担軽減を図る経済的支援を実施する。
保育士就労支援事業	活動支援	保育士を確保し保育施設の受入児童数の停滞を防ぐことで市民の保育ニーズに対応するため、保育士の処遇改善のための支援を行う。 今後は、待機児童や保育士の充足状況を見ながら、事業継続の必要性について検討していく。
こども家庭センター運営事業	相談業務	児童福祉法等の一部を改正する法律（令和4年法律第66号）により、子育て世代包括支援センター（母子保健）と子ども家庭総合支援拠点（児童福祉）の設立の意義や機能は維持した上で組織を見直し、全ての妊産婦、子育て世帯、子どもへ一体的に相談支援を行う機能を有する機関「こども家庭センター」の設置に努めることとされたため、令和6年4月よりこども課内にこども家庭センターを設置し、母子保健・児童福祉が一体となった相談支援を実施する。
地域保育活動事業	普及啓発	保育所の持つ機能を活用し、地域の高齢者や保育所修了生との交流や中学生・高校生の保育体験を行うことにより、地域の世代間交流や、青少年が乳幼児に触れ合う機会を創出する。
子育て支援センター事業	行政改革	重層的支援体制整備事業が創設され、令和5年度より事業を移行して実施している。未就学児とその保護者を対象として、関係機関と連携し、地域における子育て支援対策を総合的に実施する。
こども発達相談センター運営事業	相談業務	心身の発達に心配のある乳幼児等及びその保護者等対して、相談、教室、研修会、専門指導等の支援を行う。幼稚園や保育施設、市の関係機関との連携により、子どもの発達に不安を抱える保護者のよりどころとして着実に認知がされてきている。
妊活医療費助成事業	生活支援	子を産み育てることの希望を叶え少子化対策に資するため、不妊や不育症に悩む夫婦に対し、治療等に要する医療保険適用外の費用の一部を助成する。
小　計		

2　高齢者がいきいきと暮らせる環境を整える

事業名	事業概要	令和6年度から令和8年度までの事業計画
各種団体補助事業	活動支援	自主・自立・協働を理念とし、高齢者が働くことにより生きがいや地域づくりに貢献することを目的とした公益社団法人シルバー人材センターへ補助を行う。また、高齢者クラブ連合会と単位高齢者クラブに補助金を交付し高齢者の生きがいと健康づくりを支援する。
敬老事業	交流・連携の推進	高齢者の長寿を祝い地域住民の敬老意識の高揚を図るため、敬老行事を実施する者に対し補助金を交付する。また、100歳達成者の自宅を市長が訪問し、記念品を贈呈し紀寿を祝うほか、88歳達成者に記念品を贈呈する。
介護施設等整備事業	生活環境整備	介護施設等を整備する事業者に対し補助金を交付し、施設等の整備、開設・増床時に必要な初度経費を支援する。
高齢者日常生活支援等推進事業	相談業務	高齢者が住み慣れた地域で自立した生活を営むことができるよう、各事業主体と連携しながら日常生活の支援体制の充実・強化及び社会参加の促進を図る。
介護サービス給付事業	生活支援	要介護認定者が利用する介護サービス費用について、利用者の自己負担（1割～3割）を除き、残り9割～7割分を市が給付費として支払う。また、福祉用具購入費、住宅改修費の償還払いを行う。
介護予防・生活支援サービス事業	生活支援	高齢者の介護予防及び自立した日常生活を支援するため、要支援1・2及びチェックリスト該当者に対し、訪問型や通所型の介護予防・生活支援サービスを提供する。令和6年度より、助け合い型ごみ出し事業（モデル事業）を実施予定。
小　計		

（単位：千円）

予算区分	目標への取組	事業年度	R6		R7		R8		所属名
			事業費	一般財源（一般繰入）	事業費	一般財源（一般繰入）	事業費	一般財源（一般繰入）	
政策的経費		単年度繰返し	1,722	574	1,722	574	1,722	574	保健福祉部　こども課
政策的経費		単年度繰返し	209,099	66,544	225,139	82,584	224,734	82,179	保健福祉部　こども課
一般行政費		単年度繰返し	1,384,052	366,434	1,384,052	374,569	1,384,052	374,569	保健福祉部　こども課
一般行政費		単年度繰返し	103,023	37,405	103,023	37,405	103,023	37,405	保健福祉部　こども課
政策的経費		R06	14,466	822	0	0	0	0	保健福祉部　こども課
一般行政費	もっと子育てしやすいまちへ	単年度繰返し	33,600	5,600	33,600	5,600	33,600	5,600	保健福祉部　こども課
政策的経費		R03-R08	3,600	3,600	3,600	3,600	3,600	3,600	保健福祉部　こども課
一般行政費	もっと子育てしやすいまちへ	単年度繰返し	27,073	12,030	27,073	12,030	27,073	12,030	保健福祉部　こども課
政策的経費		単年度繰返し	237	237	237	237	237	237	保健福祉部　菅谷保育所
一般行政費		単年度繰返し	17,354	10,427	15,919	9,060	15,914	9,055	地域子育て支援センター
政策的経費		単年度繰返し	2,724	2,724	2,471	2,471	2,514	2,514	保健福祉部　こども発達相談センター
政策的経費	もっと子育てしやすいまちへ	単年度繰返し	1,375	1,375	1,375	1,375	1,375	1,375	保健福祉部　健康推進課
			1,798,325	507,772	1,798,211	529,505	1,797,844	529,138	

（単位：千円）

予算区分	目標への取組	事業年度	R6		R7		R8		所属名
			事業費	一般財源（一般繰入）	事業費	一般財源（一般繰入）	事業費	一般財源（一般繰入）	
政策的経費	みんなで一緒につくるまちへ	単年度繰返し	8,745	8,254	8,745	8,254	8,745	8,254	保健福祉部　介護長寿課
政策的経費	みんなで一緒につくるまちへ	単年度繰返し	15,339	15,339	17,971	17,971	18,706	18,706	保健福祉部　介護長寿課
政策的経費	もっと住みやすいまちへ	R07	0	0	38,594	0	0	0	保健福祉部　介護長寿課
一般行政費	もっと住みやすいまちへ	単年度繰返し	67,477	28,512	67,477	28,512	67,477	28,512	保健福祉部　介護長寿課
特別会計（介護保険）	もっと住みやすいまちへ	単年度繰返し	4,641,100	1,712,069	4,838,434	1,784,866	4,990,215	1,840,855	保健福祉部　介護長寿課
特別会計（介護保険）	もっと住みやすいまちへ	単年度繰返し	102,496	40,491	106,393	44,388	110,552	48,547	保健福祉部　介護長寿課
			4,835,157	1,804,665	5,077,614	1,883,991	5,195,695	1,944,874	

3　障がい者が地域社会で安心して暮らせる環境を整える

事業名	事業概要	令和6年度から令和8年度までの事業計画
各種団体補助事業	活動支援	地域の障がい福祉の向上を図るため、市身体障害者の会、市障がい児者親の会、市手をつなぐ育成会に対して補助金を交付し、会の運営及び事業活動を支援する。
タクシー利用助成事業	生活支援	在宅の障がい者等に通院時等のタクシー利用費の助成をすることで、経済的な負担を軽減するとともに利便性を確保し、福祉の向上を図る。
障害福祉サービス給付事業	生活支援	障がい者等が地域において自立した生活が送れるよう、訪問介護や施設入所支援、施設通所サービス、自立訓練、就労支援、居住支援等の様々なサービスを給付する。
地域生活支援事業	生活支援	障がい者（児）が住み慣れた地域で自立した日常生活及び社会生活を送れるよう、成年後見制度の利用支援や手話通訳等のコミュニケーション支援、日常生活用具の給付、移動支援、社会交流活動の促進等の様々な生活支援を行う。併せて、重層的支援体制整備事業として、相談支援事業及び地域活動支援センター事業を実施している。
難病患者福祉手当支給事業	生活支援	本人及び家族の精神的な負担の軽減を図り、治療に専念するための一助となるよう、指定難病患者に対し手当を支給する。
障害者差別解消推進事業	普及啓発	障がい者差別相談室の設置、公共施設の利用環境改善推進、事業所等のバリアフリー化のための改修費用に対する助成、ヘルプマーク及びヘルプカードの配布、啓発等を行う。
小　計		

4　家庭や地域で支え合う福祉環境を整える

事業名	事業概要	令和6年度から令和8年度までの事業計画
市営住宅長寿命化事業	生活環境整備	那珂市営住宅長寿命化計画に基づき、長期的な視点を持って、既存市営住宅の改修工事を行う。 令和4年度からの5年間では、鷲内住宅の長寿命化工事を実施する。
各種団体補助事業	活動支援	地域福祉活動を推進するため、市社会福祉協議会、市連合民生委員児童委員協議会及び市遺族会に対して、補助金を交付し活動を支援する。
包括的支援体制整備事業	相談業務	高齢、障がい、生活困窮、子育て等の複合課題の相談・支援を行う総合相談窓口「ふくし相談センター」を設置・運営する。併せて、重層的支援体制整備事業として、多機関協働事業、アウトリーチ等を通じた継続的支援事業、参加支援事業を実施する。
生活困窮者自立支援事業	生活支援	生活保護に至る前の生活困窮者に対して、相談場所の提供、住居の確保支援、就労支援等を行い、生活困窮からの脱却を図るほか、その子どもには学習機会や居場所の提供を行う。なお、生活困窮者自立相談支援事業及び共助の地域づくりコーディネーター設置事業は、重層的支援体制整備事業として実施している事業である。
小　計		

5　適切な医療が受けられる環境の充実を図る

事業名	事業概要	令和6年度から令和8年度までの事業計画
休日診療委託事業	生活環境整備	日曜、祝日、年末年始等における軽症の急病患者の医療等を確保するため、那珂医師会に委託し、当番制で休日診療を実施する。
救急医療二次病院制運営事業	生活環境整備	休日・夜間における重症患者に対し必要な医療を提供するため、茨城県二次救急医療圏水戸地域の対象医療機関に、運営費の補助を行う。
趣旨普及費	普及啓発	国民健康保険事業を適正かつ円滑に運営するため、口頭、パンフレット、広報紙、ホームページ等により、制度及び事業の内容について情報提供や啓発活動を行う。
保健衛生普及費	普及啓発	医療費通知及び後発医薬品差額通知を送付することにより、被保険者に医療費に対する認識を深めてもらい医療費の適正化を図る。
広域連合納付金	保健・健康増進	後期高齢者医療保険を運営する茨城県後期高齢者医療保険広域連合に、徴収した後期高齢者医療保険料等を納入する。
小　計		

（単位：千円）

予算区分	目標への取組	事業年度	R6		R7		R8		所属名
			事業費	一般財源（一般繰入）	事業費	一般財源（一般繰入）	事業費	一般財源（一般繰入）	
政策的経費	もっと住みやすいまちへ	単年度繰返し	341	85	341	86	341	86	保健福祉部　社会福祉課
政策的経費	もっと住みやすいまちへ	単年度繰返し	3,176	3,176	3,260	3,260	3,260	3,260	保健福祉部　社会福祉課
一般行政費	もっと住みやすいまちへ	単年度繰返し	1,562,980	392,830	1,567,658	389,792	1,567,658	389,792	保健福祉部　社会福祉課
一般行政費	もっと住みやすいまちへ	単年度繰返し	116,212	41,999	110,266	40,034	110,266	40,034	保健福祉部　社会福祉課
政策的経費	もっと住みやすいまちへ	単年度繰返し	6,315	6,315	6,690	6,690	6,690	6,690	保健福祉部　社会福祉課
一般行政費	もっと住みやすいまちへ	単年度繰返し	4,011	1,953	4,011	1,953	4,011	1,953	保健福祉部　社会福祉課
			1,693,035	446,358	1,692,226	441,815	1,692,226	441,815	

（単位：千円）

予算区分	目標への取組	事業年度	R6		R7		R8		所属名
			事業費	一般財源（一般繰入）	事業費	一般財源（一般繰入）	事業費	一般財源（一般繰入）	
政策的経費		H28-R08	39,930	0	15,600	0	6,000	0	総務部　管財課
政策的経費		単年度繰返し	58,688	58,688	57,113	57,113	57,713	57,713	保健福祉部　社会福祉課
政策的経費		単年度繰返し	23,753	5,939	23,753	5,939	23,753	5,939	保健福祉部　社会福祉課
一般行政費		単年度繰返し	28,018	10,418	28,018	10,418	28,018	10,418	保健福祉部　社会福祉課
			150,389	75,045	124,484	73,470	115,484	74,070	

（単位：千円）

予算区分	目標への取組	事業年度	R6		R7		R8		所属名
			事業費	一般財源（一般繰入）	事業費	一般財源（一般繰入）	事業費	一般財源（一般繰入）	
一般行政費	もっと住みやすいまちへ	単年度繰返し	4,140	4,140	4,140	4,140	4,140	4,140	保健福祉部　健康推進課
一般行政費	もっと住みやすいまちへ	単年度繰返し	5,321	5,321	5,321	5,321	5,321	5,321	保健福祉部　健康推進課
特別会計（国民健康保険）		単年度繰返し	971	971	971	971	971	971	保健福祉部　保険課
特別会計（国民健康保険）		単年度繰返し	2,474	1,878	2,474	1,878	2,474	1,878	保健福祉部　保険課
特別会計（後期高齢）		単年度繰返し	905,166	905,166	1,037,303	1,037,303	1,176,072	1,176,072	保健福祉部　保険課
			918,072	917,476	1,050,209	1,049,613	1,188,978	1,188,382	

６ 健康で生きがいを持って暮らせる保健体制の充実を図る

事業名	事業概要	令和6年度から令和8年度までの事業計画
骨髄ドナー助成金交付事業	普及啓発	市民の骨髄等提供に伴う入通院期間中の収入に関する不安を軽減し、安心して骨髄提供を行うことができるよう、市民が骨髄等を提供する際の入通院期間中の収入を補う。
緊急風しん抗体検査等事業	保健・健康増進	平成30年度夏以降の風しん患者増加に対応するため、令和7年3月末まで風しんの追加的対策（風しん抗体検査及び風しん第5期定期接種）を行う。
団体補助事業	活動支援	食を通じたボランティア団体である「那珂市食生活改善推進員協議会」の運営を支援し、市民の食生活の改善及び向上のための自主的な啓発普及活動の推進を行う。
地域自殺対策強化事業	普及啓発	精神疾患への正しい知識を理解を深め、自殺予防の重要性について啓発活動や人材養成を行う。また、自殺対策計画の策定及び推進体制の強化を図る。
健康増進計画推進事業	計画業務	健康推進法に基づき、健康寿命の延伸を基本理念として、生活習慣病の発症予防と重症化予防の徹底、生活習慣及び社会環境の改善、こころの健康づくりの3つの項目ごとに具体的な取組を推進する。
高齢者健康づくり推進事業	保健・健康増進	後期高齢者の保健事業と介護予防を一体的に実施することにより、健康寿命を延伸し、増大する社会保障費の抑制を図る。具体的には、生活習慣病重症化予防を目的とした個別の保健指導や、通いの場での健康教育、健康相談、健診や医療の受診勧奨等を行う。
特定健康診査等事業費	保健・健康増進	生活習慣病予防と医療費の抑制のため、40歳から75歳未満の国民健康保険加入者を対象に特定健康診査を行う。受診結果により、特定保健指導の対象となる者へは保健師・管理栄養士が訪問し、保健指導を行う。
小　計		

（単位：千円）

予算区分	目標への取組	事業年度	R6		R7		R8		所属名
			事業費	一般財源（一般繰入）	事業費	一般財源（一般繰入）	事業費	一般財源（一般繰入）	
政策的経費	もっと住みやすいまちへ	単年度繰返し	140	70	140	70	140	70	保健福祉部　健康推進課
政策的経費	もっと住みやすいまちへ	H30-R06	3,100	1,942	0	0	0	0	保健福祉部　健康推進課
政策的経費	みんなで一緒につくるまちへ	単年度繰返し	470	470	470	470	470	470	保健福祉部　健康推進課
一般行政費	もっと住みやすいまちへ	単年度繰返し	362	169	362	169	783	383	保健福祉部　健康推進課
一般行政費	もっと住みやすいまちへ	単年度繰返し	60	60	60	60	60	60	保健福祉部　健康推進課
一般行政費		単年度繰返し	6,503	0	6,503	0	6,503	0	保健福祉部　保険課
特別会計（国民健康保険）		単年度繰返し	53,581	33,866	50,832	32,272	49,307	31,304	保健福祉部　保険課
			64,216	36,577	58,367	33,041	57,263	32,287	

第4章　未来を担う人と文化を育むまちづくり

1　豊かな心を育む学校教育の充実を図る

事業名	事業概要	令和6年度から令和8年度までの事業計画
学校評議員制度事業	学習環境整備	地域に開かれた学校づくりを進めるため、各小・中学校に学校評議員を配置し、学校の運営や教育活動計画について、学校長の求めに応じ意見、助言を行う。
学習指導員等配置事業	学習環境整備	心身の発達において配慮を必要とする園児児童生徒のため、学習指導員や生活指導員を配置し、能力や適性に応じたきめ細やかな指導及び支援を行う。
教育支援センター設置事業	学習環境整備	学校や家庭・地域社会の中で、教育上の諸問題や諸課題について、児童生徒や保護者、教諭からの相談を受け、事案に適した援助や助言、指導を行う。今後も、よりきめ細やかな対応をするために、施設を有効活用した新しい取り組みや、ICTへ対応した指導、現状に即した発達検査の実施、各種整備や職員の研修等を進め相談支援体制の充実を図る。
【新規】 部活動地域移行推進事業	活動支援	中学校部活動の地域移行を進めるため、地域クラブによる活動の支援や運営体制の整備、指導者の確保等を図る。
小中一貫教育推進事業	学習環境整備	「確かな学力の育成」、「豊かな心の育成」、「健やかな体の育成」、「自分らしい生き方や自立を目指す」を図るため、義務教育9年間の系統的・連続的な学園小中一貫教育を推進する。 小中一貫教育の意義と目的について、市の内外への周知の徹底と、その手法の工夫を図る。
【新規】 小中一貫教育10周年記念事業	交流・連携の推進	那珂市小中一貫教育本格実施後10周年を迎え、これまでの取り組みの成果を広く周知する。また、児童生徒が中心となり、記念式典や各学園事業を開催し、小中一貫教育の充実を図る。
小学校施設整備事業	施設運営・ 維持管理	安全で快適な学校環境確保のため、修繕費で対応できない大規模な修繕、施設整備等を行う。
中学校施設整備事業	施設運営・ 維持管理	安全で快適な学校環境確保のため、修繕費で対応できない大規模な修繕、施設整備等を行う。
「心の教室相談員」配置事業	学習環境整備	心に悩みや不安を抱える児童生徒の相談に対応し、気軽な話し相手となる心の教室相談員を各学園に配置し、児童生徒が心にゆとりを持てるような環境をつくる。
外国語指導助手設置事業	学習環境整備	小中学校及び幼稚園に外国語指導助手（ALT）を配置し、ネイティブな英語、文化、生活習慣に触れることで、国際社会におけるコミュニケーション能力の向上、国際感覚の醸成を目指すとともに、それぞれの学年に応じた、英語教育の向上及び充実を図る。
事務局事務費	総務事務	教職員の安全衛生管理として、労働安全衛生法に基づく産業医の設置、また、教職員を対象としたストレスチェックテストの実施を行う。教育、学術、文化又は体育の振興発展に特に功績があった者、業績が優秀な者に教育表彰を行う。
ひまわり幼稚園運営事業	学習環境整備	幼稚園に係る管理的事務を総括的に実施するほか、外部委託により、発達段階に応じた専門的な運動指導を行う。令和6年度より、3歳児保育開始。
コミュニティ・スクール推進事業	交流・連携の推進	白鳥学園に学校運営協議会を設置し、学校、保護者、地域住民の参画を得て、社会全体で質の高い学校教育を実現するための環境整備を図る。また、那珂市版コミュニティ・スクールを運用させ、目標・ビジョンを共有した各地域・学校の実情に合った取組を研究していく。
小　計		

2　未来を担う青少年の健全育成を図る

事業名	事業概要	令和6年度から令和8年度までの事業計画
各種団体補助事業	活動支援	那珂市補助金等交付規則の規定により、那珂市PTA連絡協議会及び那珂市文化協会に補助金を交付する。 那珂市文化協会については、協会全体で高齢化及び加入者の減少が進んでいるため、若年層の新規会員募集やPRを進めていく。
二十歳の集い開催事業	交流・連携の推進	当該年に20歳となるかたの健やかな心身の成長と、社会人としての門出を祝福するため、式典を開催する。
ふるさと教室開設事業	交流・連携の推進	ふるさとを愛する活力ある青少年を育てるため、市内小学生対象に実施する。市内外の歴史や自然について学ぶことで、ふるさとの良さを再認識し、学校や学年の違う友達との交流を通して社会性を養う機会を提供する。 教室開催に当たっては、特別支援学校通学児童への参加促進も図る。
各種団体補助事業	活動支援	青少年の健全育成のための活動を行う青少年那珂市民会議及び那珂市子ども会育成連合会に補助金を交付し、活動を支援する。
【新規】 家庭教育支援事業	相談業務	市立保育所及び幼稚園の保護者を対象に家庭教育学級を開設。また合同学習会を開催し、家庭教育の正しい理解を持つための学習機会を設ける。 保護者の困り感や不安を解消するため、地域の人材を活用した市家庭教育支援員が小学1年生を持つ各家庭を訪問し、保護者への支援を通して子どもたちの成長を支えていく。
ブックスタート事業	普及啓発	4～5か月乳児健康相談に合わせて絵本の読み聞かせやプレゼントを行い、幼児期から本に慣れ親しむきっかけづくりと、絵本を介した親子の交流機会を創出する。
小　計		

（単位：千円）

予算区分	目標への取組	事業年度	R6		R7		R8		所属名
			事業費	一般財源（一般繰入）	事業費	一般財源（一般繰入）	事業費	一般財源（一般繰入）	
政策的経費		単年度繰返し	368	368	368	368	368	368	教育部　学校教育課
政策的経費		単年度繰返し	123,615	123,615	123,615	123,615	123,615	123,615	教育部　学校教育課
政策的経費		単年度繰返し	3,275	3,275	4,346	4,346	3,393	3,393	教育部　学校教育課
政策的経費	もっと住みやすいまちへ	単年度繰返し	1,795	1,529	2,822	1,506	1,918	1,652	教育部　学校教育課
政策的経費		単年度繰返し	256	256	721	721	391	391	教育部　学校教育課
政策的経費	次世代を生きる子どもたちへの教育	R06	2,947	2,947	0	0	0	0	教育部　学校教育課
政策的経費		単年度繰返し	184,655	23,755	90,092	90,092	135,003	110,502	教育部　学校教育課
政策的経費		単年度繰返し	9,053	9,053	160,475	122,459	0	0	教育部　学校教育課
政策的経費		単年度繰返し	2,370	2,370	2,370	2,370	2,370	2,370	教育部　学校教育課
一般行政費		単年度繰返し	54,471	54,471	54,471	54,471	54,471	54,471	教育部　学校教育課
管理的経費		単年度繰返し	21,300	21,300	21,316	21,316	21,322	21,322	教育部　学校教育課
管理的経費		単年度繰返し	10,717	6,487	10,922	6,837	10,922	6,837	教育部　ひまわり幼稚園
政策的経費		単年度繰返し	185	185	185	185	185	185	教育部　生涯学習課
			415,007	249,611	471,703	428,286	353,958	325,106	

（単位：千円）

予算区分	目標への取組	事業年度	R6		R7		R8		所属名
			事業費	一般財源（一般繰入）	事業費	一般財源（一般繰入）	事業費	一般財源（一般繰入）	
政策的経費		単年度繰返し	4,365	4,365	4,365	4,365	4,365	4,365	教育部　生涯学習課
政策的経費		単年度繰返し	2,979	2,979	2,979	2,979	2,979	2,979	教育部　生涯学習課
政策的経費		単年度繰返し	897	897	897	897	897	897	教育部　生涯学習課
政策的経費		単年度繰返し	1,120	1,120	1,120	1,120	1,120	1,120	教育部　生涯学習課
一般行政費	もっと子育てしやすいまちへ	単年度繰返し	1,544	878	1,410	744	1,410	744	教育部　生涯学習課
政策的経費		単年度繰返し	322	322	297	297	296	296	教育部　図書館
			11,227	10,561	11,068	10,402	11,067	10,401	

3　生涯にわたり学ぶことができる環境を整える

事業名	事業概要	令和6年度から令和8年度までの事業計画
社会教育委員設置事業	調査・審議	社会教育に関する諸計画を立案し、また、教育委員会の諮問に応じ、これに対して意見を述べる。この職務を行うために必要な調査研究を行う。
公民館施設管理事業	施設運営・維持管理	公民館施設設備の管理を行い、安全な施設の維持を図る。 老朽化が激しい空調設備（エアハンドリングユニット）については、令和4年度から3年かけて順次修繕し、令和6年度は2階系統の修繕を行う。その他、令和7年度は屋上防水改修工事、令和8年度は集会ホール舞台機構設備更新工事を行う予定である。
学級講座開設事業	学習環境整備	生涯学習のきっかけづくりとしての初心者向け各種教室の開催と、受講生（講座修了生の団体等も含む。）の発表の場としての公民館まつりを開催する。
図書館管理事業	施設運営・維持管理	生涯学習の拠点や情報の集積・発信基地として市民が快適に図書館を利用できるよう、適切な維持管理を行う。 令和5年度以降、館内照明のLED化やその他老朽化部分の修繕を進める予定である。
図書館運営事業	施設運営・維持管理	より多くの市民が図書館を活用できるよう、貸出業務の運営やイベントの開催等を行う。 イベントや情報発信の強化により登録者、リピーターの増加を図るほか、図書館から学校への定期配送便事業を活用して図書館の資料の利活用と学校教育支援を強化する。令和7年度より電子図書館を導入予定。
小　計		

4　スポーツを身近に感じ親しめる環境を整える

事業名	事業概要	令和6年度から令和8年度までの事業計画
スポーツ教室開設事業	保健・健康増進	性別を問わず幅広い年代にスポーツに親しむ機会を提供し市民の健康増進や生涯スポーツの継続に貢献するため、各種スポーツ教室を開催する。 開級式の際にアンケートを実施して受講者のニーズや要望を把握し、教室の内容の改善を図っていく。
学校体育施設夜間開放事業	保健・健康増進	地域住民の身近なスポーツ拠点として、小中学校の体育施設を地域のスポーツ団体等へ夜間開放する。 今後は、利用者の利便性向上を図っていく。
団体補助事業	活動支援	市内8地区のまちづくり委員会・加盟団体・専門部と連携して各種大会及び関連事業を開催している市スポーツ協会に、財政的な支援を行う。 今後は、運営事務について自立化できるよう、専属事務員の雇い入れ等、手法を整理していく。
体育施設整備事業	施設運営・維持管理	令和7年度～令和8年度は神崎グラウンド屋外トイレ、神崎テニスコート、神崎グラウンドフェンスの改修を行う。
総合公園管理事業	施設運営・維持管理	那珂総合公園について、利用者が安全で快適に施設を利用できるよう、点検、修繕、備品の更新、緑化管理等の維持管理を行う。
総合公園施設改修事業	施設運営・維持管理	利用者の安心・安全のため、総合公園の大規模設備の改修を行う。 令和6年度はパッケージエアコンの更新実施設計、令和7年度はパッケージエアコン更新・屋外トイレ改修工事、令和8年度はエレベーター改修工事を予定している。
小　計		

5　歴史資産と伝統文化を保存・継承し活用を図る

事業名	事業概要	令和6年度から令和8年度までの事業計画
特別展開催事業	普及啓発	歴史民俗資料館の来館者数の増大を図り、文化遺産に対する見聞を広めるため、特別企画展を年2回、季節展を年3回開催するほか、歴史講演会等も開催する。
各種団体補助事業	活動支援	文化財愛護思想の啓発や郷土芸能の継承に努めている那珂市文化財愛護協会や郷土芸能保存会に、団体活動費や運営費を補助する。
文化財保護対策事業	調査・審議	国民共有の財産である文化財に対して、重要性の啓発、保護意識の高揚及び愛護思想の普及啓発を図るとともに文化財の指定等について協議推進する。また、文化財保護に関する補助金を交付する。
額田城跡整備事業	調査・審議	市指定史跡である額田城跡を保存管理計画に基づき保存整備・管理することにより、地域の活性化を図るとともに、文化財を後世に継承する。試掘計画に基づき、令和6年度に地形測量調査、令和7年度に試掘調査を行い、令和8年度に第3期額田城保存計画策定を行う予定である。
小　計		

6　多様な文化と交流する機会の充実を図る

事業名	事業概要	令和6年度から令和8年度までの事業計画
国際交流推進事業	交流・連携の推進	姉妹都市交流をはじめ、各種交流事業を通して国際親善を推進する那珂市国際交流協会に補助金を交付するほか、在留外国人に日本語を学べる機会を提供し、外国人の日常生活を支援する。 令和7年度は国際親善姉妹都市盟約締結35周年を迎えるため、記念事業（OB訪問団受入）を行う。
友好都市交流事業	交流・連携の推進	友好都市である秋田県横手市との間で、産業、経済、教育、文化、観光、防災等の幅広い交流及び相互応援を通じて、友好の絆を深める。
【新規】 横手市友好都市20周年記念事業	交流・連携の推進	秋田県横手市と那珂市において平成16年に友好都市を結んでおり、令和6年10月に友好都市締結20周年を迎えるため、友好都市締結20周年記念事業を実施する。
小　計		

（単位：千円）

予算区分	目標への取組	事業年度	R6		R7		R8		所属名
			事業費	一般財源（一般繰入）	事業費	一般財源（一般繰入）	事業費	一般財源（一般繰入）	
管理的経費		単年度繰返し	894	894	611	611	611	611	教育部　生涯学習課
管理的経費		単年度繰返し	46,411	22,397	75,016	74,907	73,157	73,048	教育部　中央公民館
一般行政費		単年度繰返し	2,238	927	2,170	862	2,170	862	教育部　中央公民館
管理的経費		単年度繰返し	44,791	27,794	41,542	34,318	49,454	42,230	教育部　図書館
管理的経費		単年度繰返し	49,411	39,758	50,322	40,698	51,493	41,869	教育部　図書館
			143,745	91,770	169,661	151,396	176,885	158,620	

（単位：千円）

予算区分	目標への取組	事業年度	R6		R7		R8		所属名
			事業費	一般財源（一般繰入）	事業費	一般財源（一般繰入）	事業費	一般財源（一般繰入）	
政策的経費		単年度繰返し	15,330	0	15,330	0	15,330	0	教育部　スポーツ推進室
政策的経費		単年度繰返し	419	419	419	419	419	419	教育部　スポーツ推進室
政策的経費		単年度繰返し	7,118	7,118	7,118	7,118	7,118	7,118	教育部　スポーツ推進室
政策的経費		単年度繰返し	0	0	68,981	51,621	80,970	80,970	教育部　スポーツ推進室
管理的経費		単年度繰返し	194,453	168,177	192,238	179,362	192,238	179,362	教育部　スポーツ推進室
政策的経費		単年度繰返し	4,728	528	46,005	46,005	36,960	36,960	教育部　スポーツ推進室
			222,048	176,242	330,091	284,525	333,035	304,829	

（単位：千円）

予算区分	目標への取組	事業年度	R6		R7		R8		所属名
			事業費	一般財源（一般繰入）	事業費	一般財源（一般繰入）	事業費	一般財源（一般繰入）	
政策的経費		単年度繰返し	1,109	1,109	815	815	815	815	教育部　歴史民俗資料館
政策的経費		単年度繰返し	130	130	130	130	130	130	教育部　歴史民俗資料館
一般行政費		単年度繰返し	5,513	5,513	6,007	6,007	6,007	6,007	教育部　歴史民俗資料館
政策的経費		単年度繰返し	11,053	2,053	30,319	30,319	3,698	3,698	教育部　歴史民俗資料館
			17,805	8,805	37,271	37,271	10,650	10,650	

（単位：千円）

予算区分	目標への取組	事業年度	R6		R7		R8		所属名
			事業費	一般財源（一般繰入）	事業費	一般財源（一般繰入）	事業費	一般財源（一般繰入）	
政策的経費	もっと住みやすいまちへ	単年度繰返し	12,871	7,031	15,460	9,760	14,463	8,763	市民生活部　市民協働課
政策的経費	新しい交流の場	単年度繰返し	227	227	230	230	230	230	市民生活部　市民協働課
政策的経費	新しい交流の場	R06	3,545	545	0	0	0	0	市民生活部　市民協働課
			16,643	7,803	15,690	9,990	14,693	8,993	

第5章　活力あふれる交流と賑わいのまちづくり

1　活力ある農業の振興を図る

事業名	事業概要	令和6年度から令和8年度までの事業計画
農業振興地域整備促進事業	計画業務	農業振興地域整備計画に基づき農用地の適正な管理を図る。農政審議会を開催し、農用地区域の除外申請に基づく整備計画変更について審議する。 現行の農業振興地域整備計画は平成16年の見直しを最後に見直しを行っていないため、令和6年度～令和7年度で計画変更を行う。
担い手育成支援事業	活動支援	認定農業者及び認定新規就農者に対し設備投資や連絡会活動に係る経費を補助するほか、那珂市農業後継者クラブの活動を支援することで、地域農業の担い手を確保する。那珂市農業担い手・育成協議会を中心に、新規就農者の支援体制の充実化を図り、新規就農しやすい環境づくりを行う。
農業用使用済プラスチック回収事業	衛生対策	市内農家の排出する農業用使用済プラスチック（農ビ・農ポリ）を回収し、適正に処理する。
ふれあい農園設置事業	施設運営・維持管理	市民が草花、野菜等を栽培して自然と触れ合う機会の創出とともに、地域の活性化と農地の保全を図るため、ふれあい農園（那珂市中里1308番地1）の貸出と管理を行う。
園芸振興支援事業	普及啓発	営農強化のため常陸農業協同組合、ひたちなか・東海・那珂ほしいも協議会への補助を行い、園芸振興を図る。
農産物原子力被害対策事業	活動支援	東京電力（株）福島第一原子力発電所の事故により、出荷停止、風評被害等を受けた農畜産物に対する賠償請求に関わる協議会を運営する。
農地活用地域計画策定推進事業	計画業務	高齢化・人口減少が本格化し、地域農業が適切に利用されなくなれることが懸念される中、農業者等による協議（話合い）を踏まえ、地域の農業の在り方や農地利用の姿を明確化した地域計画の策定を行う。
アグリビジネス戦略推進事業	活動支援	「稼げる農業」の実現を目指し、農業の収益力向上と担い手育成支援の施策をまとめた「市アグリビジネス戦略」に基づき、市産農畜産物の付加価値の向上促進及び地産地消の推進を行う。
新規就農協力隊推進事業	活動支援	地域おこし協力隊制度を活用し、新たな農業の担い手を確保する。協力隊本人が農家としての技術を習得することはもちろん、活動内容や那珂市の農業の魅力の発信も行うことで、新規就農者を市内へ呼び込む。
那珂川沿岸農業水利事業	生活環境整備	那珂川沿岸地区の安定的な農業用水確保のため、国営事業により令和6年度まで農業水利施設の整備が行われる事業費の一部を負担する。令和7年度以降は、維持管理費の一部を負担する。
土地改良基盤整備事業	生活環境整備	農業農村の振興を図るため、農道、かんがい排水、溜池等の整備を行うほか、県営で行う事業の費用の一部を負担する。
経営所得安定対策奨励補助事業	活動支援	生産性及び品質の向上を目指した転作実施者に対して補助金を交付し、米の生産調整の円滑な推進を図る。また、麦、大豆、そば、飼料用米、新規需要米等の戦略作物を推奨することで、食糧自給率の向上を目指す。
林業振興事業	活動支援	安定的な林業経営や環境保全のため、造林や間伐等の実施者、林業育苗生産団体及び自然環境保護や美化の奉仕活動を行う団体に対し補助金を交付する。
遊休農地対策事業	生活環境整備	農業委員及び農地利用最適化推進委員と事務局等で農地パトロール（利用状況調査）を実施し、遊休農地の実態把握と発生防止・解消と農地の違反防止対策等に取り組む。
小　計		

（単位：千円）

予算区分	目標への取組	事業年度	R6		R7		R8		所属名
			事業費	一般財源（一般繰入）	事業費	一般財源（一般繰入）	事業費	一般財源（一般繰入）	
政策的経費		単年度繰返し	6,893	6,893	5,386	5,386	1,932	1,932	産業部　農政課
政策的経費		単年度繰返し	21,335	12,387	21,335	12,387	18,615	12,367	産業部　農政課
政策的経費		単年度繰返し	238	238	238	238	238	238	産業部　農政課
政策的経費		単年度繰返し	397	317	70	0	70	0	産業部　農政課
政策的経費		単年度繰返し	793	793	793	793	793	793	産業部　農政課
政策的経費		単年度繰返し	57	57	57	57	57	57	産業部　農政課
政策的経費		単年度繰返し	1,019	192	1,019	192	1,019	192	産業部　農政課
政策的経費		単年度繰返し	23,217	11,945	32,754	17,296	22,264	11,132	産業部　農政課
政策的経費		R04-R07	5,384	5,384	5,444	5,444	0	0	産業部　農政課
政策的経費	未来へつなげる農業	単年度繰返し	11,499	11,499	12,048	12,048	11,318	11,318	産業部　農政課
政策的経費	未来へつなげる農業	単年度繰返し	131,894	22,784	116,252	27,902	150,201	31,251	産業部　農政課
政策的経費	未来へつなげる農業	単年度繰返し	51,000	51,000	46,000	46,000	53,000	53,000	産業部　農政課
政策的経費		単年度繰返し	1,152	16	5,152	5,015	5,152	5,015	産業部　農政課
政策的経費		単年度繰返し	698	541	703	703	703	703	農業委員会事務局
			255,576	124,046	247,251	133,461	265,362	127,998	

2　地域に活力をもたらす商工業の振興を図る

事業名	事業概要	令和6年度から令和8年度までの事業計画
企業立地促進事業	情報発信	地域産業の活性化及び市民の雇用創出のため、税制優遇策や雇用奨励補助、民間企業への調査・ヒアリング等を実施し、企業立地を促進する。
商工会補助事業	活動支援	中小企業者の経営改善及び近代化・合理化を図るため、那珂市商工会に対し補助を行い、商工会の各種指導・相談業務の強化を支援することで、中小企業の活性化を促進する。
特産品ブランド化推進事業	情報発信	特産品の付加価値向上及び競争力強化を図るため、「那珂市特産品ブランド」を認証する。また、パンフレット等で認証品のPR活動を行う。 令和6年度は市HPの刷新及び公開予定。
産業祭事業	情報発信	市内の産業をPRするため、商工会や農業団体、事業者等が、農産物や商工業製品等の展示販売する場としての産業祭の運営を支援する。
いい那珂オフィス創業支援事業	相談業務	創業支援施設「いい那珂オフィス」を利用し、企業支援コーディネーターによるワンストップ相談窓口を実施し、企業、事業主、創業者等の相談・支援を行う。創業スクールへの負担金、中小企業が展示会等に出店する際の補助金を交付する。
複合型交流拠点施設「道の駅」推進事業	調査・審議	交流人口の増加や地域産業の活性化を図るため、那珂IC周辺地域に「道の駅」を整備することについて、調査・検討する。令和6年度は基本設計の策定等、令和7年度は実施設計の策定等、令和8年度は土盛・造成及び施設工事等を予定している。
小　計		

3　地域資源を活かした観光の振興を図る

事業名	事業概要	令和6年度から令和8年度までの事業計画
いい那珂サイクルプロジェクト推進事業	情報発信	自転車活用による地域活性化のため、自転車利用者のための環境整備、サイクリングルートに関する情報発信、イベントの開催等を行う。
なかひまわりフェスティバル事業	情報発信	実行委員会を組織して総合公園を会場にステージイベントや模擬店、花火大会等のイベントを実施する。また、公園周辺の畑4．4haに、市の花であるひまわりを作付けし、フェスティバルの開催に合わせて花を咲かせる。
まつり開催補助事業	活動支援	観光振興や地域資源の保全のため、3年に1度開催される「額田まつり」「菅谷まつり」に対して補助金を交付する。
団体補助事業	活動支援	観光振興のための各種イベントやPR、観光施設整備を実施している那珂市観光協会に、運営費を補助する。
清水洞の上整備事業	施設運営・維持管理	豊かな自然の残る清水洞の上地区を公園として整備することで自然体験の場を提供し、貴重な自然環境を保全するため、市民と連携して維持管理を行う。
八重桜まつり事業	情報発信	日本さくら名所100選に選ばれている静峰ふるさと公園で「八重桜まつり」を開催するための運営補助を行う。
白鳥保護事業	施設運営・維持管理	市に飛来する白鳥の保護啓発をするとともに、古徳沼を訪れる観光客の利便性向上のため、施設の維持管理を行う。
静峰ふるさと公園魅力向上事業	情報発信	公園利用者を増やすための公園整備やイベント等のソフト事業を展開することで、公園の魅力向上を図る。
いい那珂産品開発事業	活動支援	新たな特産品の開発をすることにより、市内外の住民等の関心を高め、市の認知度アップを図るとともに、地場産業の活性化を促すため、産品開発に意欲がある団体等に対し補助金を交付する。
小　計		

（単位：千円）

予算区分	目標への取組	事業年度	R6		R7		R8		所属名
			事業費	一般財源（一般繰入）	事業費	一般財源（一般繰入）	事業費	一般財源（一般繰入）	
政策的経費		単年度繰返し	6,670	6,670	6,443	6,443	6,443	6,443	企画部　政策企画課
政策的経費	みんなで一緒につくるまちへ	単年度繰返し	13,000	13,000	13,000	13,000	13,000	13,000	産業部　商工観光課
政策的経費	みんなで一緒につくるまちへ	単年度繰返し	2,378	1,310	2,980	2,970	2,880	2,870	産業部　商工観光課
政策的経費	みんなで一緒につくるまちへ	単年度繰返し	2,100	2,100	2,100	2,100	2,100	2,100	産業部　商工観光課
政策的経費	もっと住みやすいまちへ	単年度繰返し	11,091	10,856	11,277	11,040	11,277	11,040	産業部　商工観光課
政策的経費		R04-R09	123,873	1,873	360,005	62,905	1,221,195	45,895	産業部　商工観光課
			159,112	35,809	395,805	98,458	1,256,895	81,348	

（単位：千円）

予算区分	目標への取組	事業年度	R6		R7		R8		所属名
			事業費	一般財源（一般繰入）	事業費	一般財源（一般繰入）	事業費	一般財源（一般繰入）	
政策的経費		単年度繰返し	2,186	1,200	2,186	1,200	1,686	1,686	企画部　政策企画課
政策的経費	みんなで一緒につくるまちへ	単年度繰返し	16,918	16,918	16,906	16,906	16,906	16,906	産業部　商工観光課
政策的経費	みんなで一緒につくるまちへ	単年度繰返し	0	0	2,100	2,100	0	0	産業部　商工観光課
政策的経費	みんなで一緒につくるまちへ	単年度繰返し	3,500	3,500	3,500	3,500	3,500	3,500	産業部　商工観光課
政策的経費	もっと住みやすいまちへ	単年度繰返し	1,555	1,555	1,540	1,540	935	935	産業部　商工観光課
政策的経費	もっと住みやすいまちへ	単年度繰返し	10,600	7,883	10,614	7,897	10,614	7,897	産業部　商工観光課
政策的経費	もっと住みやすいまちへ	単年度繰返し	1,110	1,052	1,110	1,052	1,110	1,052	産業部　商工観光課
政策的経費	みんなで一緒につくるまちへ	H27-R07	13,370	13,370	10,988	10,988	0	0	産業部　商工観光課
政策的経費	みんなで一緒につくるまちへ	単年度繰返し	3,000	0	3,000	3,000	3,000	3,000	産業部　商工観光課
			52,239	45,478	51,944	48,183	37,751	34,976	

第6章　行財政改革の推進による自立したまちづくり

1　効果的・効率的な行政運営を推進する

事業名	事業概要	令和6年度から令和8年度までの事業計画
広域連携事業	交流・連携の推進	まちづくりの様々な分野において、近隣市町村と連携し、広域的な視点から行政運営を効率的・効果的に進める。
いい那珂パートナー連携事業	交流・連携の推進	産・学・官その他様々な団体が、それぞれの違いや意義を理解しつつ尊重し合い、双方の活性化に資する相互連携した新たな取組を展開していくため、連携事業の手法の検討及び実施補助、実施内容のPR等を行う。
職員研修事業	行政改革	研修による人材育成や能力開発を通じて、職員の資質向上を図り、効果的・効率的な行政運営を実現する。 大学のリカレント教育や外部講師による接遇研修等の研修を継続して実施しながら、新たな研修メニューを検討していく。
総務事務費	総務事務	市の重要課題等について組織横断的に検討するため、令和元年度に那珂市プロジェクトチーム設置指針を策定し、令和5年度までに4つのチームが設置された。 令和6年度も引き続き制度及び指針の周知を行い全庁的な活用を推進する。
行政改革推進事業	行政改革	行財政改革大綱とその実施計画を推進し、限られた経営資源を有効活用する行政経営を確立する。市の事務事業と施策の評価作業を行い、PDCAサイクルを循環させる。 令和2年度から実施している行財政改革懇談会における外部評価について、今後も継続していく。
DX推進事業	総務事務	ICTを活用して市民サービスの向上と業務効率化を進め、デジタル社会の実現を図る。DX推進のため、CIO補佐官として専門的な知見を持った外部人材を活用する。　業務効率化のためシステムを導入するとともに、市町村共同で整備運営しているシステムに係る費用負担を行う。
自治体情報システム標準化推進事業	総務事務	市民の利便性の向上と行政運営の一層の効率化を図るため、令和7年度末までを目標に、自治体が共通で実施する主要な20事務を対象として、国が定める標準仕様に適合した情報システムへの移行及びガバメントクラウドへのシステム構築を図る。
小　計		

2　健全な財政運営を図る

事業名	事業概要	令和6年度から令和8年度までの事業計画
ふるさと寄付金「ふるさとの便り」事業	財政運営	寄附者に謝礼品として市の特産品等を送付することで市に対するイメージアップを図り、また、魅力ある謝礼品を揃えることで寄附を促進し、市の財源確保につなげる。また、寄附金受入額の増額を目指し、ポータルサイトの拡充や返礼品の充実等を進める。
監査委員設置事業	調査・審議	財務事務や行政事務が適法で効果的に行われているかについて、各種監査を実施する。
賦課事務費	財政運営	住みよいまちづくりのための財源を確保するため、適正かつ公正に市税等を賦課し、納付書を発行・送付する。また、確定申告の相談業務を行う。 確定申告の予約システムや証明書のコンビニ交付について周知し、市民の利便性向上を図る。
固定資産課税台帳整備事業	財政運営	固定資産の状況及び固定資産税の課税標準である固定資産の価格を明らかにするため、固定資産課税台帳を備える。 令和9年評価替えに向け、価格形成要因等の収集整理を行う。
徴収事務費	財政運営	徴収の強化や口座振替の推進等により徴収率向上を図るとともに、コンビニ収納やスマートフォン収納等により利便性向上と納税機会の拡充を進める。
財産管理事務費	施設運営・ 維持管理	市有財産（普通財産）の効率的な運用、利活用を行うとともに、　売却可能財産を選定して売却する。 カーボンニュートラル社会の実現に向けて、EV車を購入する。
【新規】 らぽーる改修事業	施設運営・ 維持管理	施設設備の老朽化に伴う改修を実施することにより、らぽーるの長寿命化を図る。 令和6年度から多目的ホールの舞台照明を3か年計画で改修する。
小　計		

3　多様な行政サービスを提供する

事業名	事業概要	令和6年度から令和8年度までの事業計画
戸籍住民基本台帳事務費	生活環境整備	法の規定により住民の親族的身分関係、居住関係を登録し証明する。住民に関する記録を統一的に行うことによって、住民の利便性の向上と国及び地方公共団体の事務の効率化を図る。 令和6年度中に戸籍へのフリガナ設定を行う予定。
個人番号カード交付等事業	生活環境整備	社会保障・税番号制度の導入を推進し、国民の利便性の向上及び行政運営の効率化を図ることを目的に、個人番号カードの交付等を円滑に行う。併せて、個人番号カードの普及のため、申請支援等を実施する。
証明書コンビニ交付事業	証明等交付	個人番号カード交付者がコンビニで住民票と印鑑登録証明書等の証明書を取得できるようにし、市民の利便性の向上及び行政運営の効率化を図る。
旅券事務費	生活環境整備	日本国旅券について、申請の受理及び交付、失効旅券の受領及び還付、紛失一般旅券等届出書の受理等を行う。
小　計		

（単位：千円）

予算区分	目標への取組	事業年度	R6		R7		R8		所属名
			事業費	一般財源（一般繰入）	事業費	一般財源（一般繰入）	事業費	一般財源（一般繰入）	
一般行政費		単年度繰返し	160	160	163	163	163	163	企画部　政策企画課
政策的経費		単年度繰返し	218	218	218	218	218	218	企画部　政策企画課
管理的経費		単年度繰返し	5,881	5,693	6,332	6,121	6,332	6,121	総務部　総務課
管理的経費		単年度繰返し	10,771	10,771	9,579	9,579	9,579	9,579	総務部　総務課
政策的経費		単年度繰返し	637	637	637	637	637	637	総務部　総務課
政策的経費		単年度繰返し	31,229	31,229	30,859	30,859	19,401	19,401	総務部　管財課
一般行政費		R05-R07	22,726	0	64,291	64,291	0	0	総務部　管財課
			71,622	48,708	112,079	111,868	36,330	36,119	

（単位：千円）

予算区分	目標への取組	事業年度	R6		R7		R8		所属名
			事業費	一般財源（一般繰入）	事業費	一般財源（一般繰入）	事業費	一般財源（一般繰入）	
政策的経費		単年度繰返し	64,773	64,773	64,773	64,773	64,773	64,773	企画部　政策企画課
管理的経費		単年度繰返し	759	759	762	762	762	762	総務部　総務課
管理的経費		単年度繰返し	23,360	0	23,265	0	25,854	0	総務部　税務課
一般行政費		単年度繰返し	40,653	40,653	58,242	58,242	37,216	37,216	総務部　税務課
管理的経費		単年度繰返し	16,782	1,063	17,526	1,250	17,538	1,300	総務部　収納課
管理的経費		単年度繰返し	44,701	36,607	40,858	39,961	40,858	39,961	総務部　管財課
政策的経費	もっと住みやすいまちへ	R06-R08	13,372	372	15,307	3,907	59,708	15,008	市民生活部　市民協働課
			204,400	144,227	220,733	168,895	246,709	159,020	

（単位：千円）

予算区分	目標への取組	事業年度	R6		R7		R8		所属名
			事業費	一般財源（一般繰入）	事業費	一般財源（一般繰入）	事業費	一般財源（一般繰入）	
管理的経費		単年度繰返し	16,150	4,344	13,562	5,459	11,816	3,713	市民生活部　市民課
一般行政費		単年度繰返し	25,568	36	25,568	36	25,568	36	市民生活部　市民課
一般行政費		単年度繰返し	6,657	3,357	5,117	1,817	4,017	717	市民生活部　市民課
一般行政費		単年度繰返し	644	172	41	0	41	0	市民生活部　市民課
			49,019	7,909	44,288	7,312	41,442	4,466	

8 事業位置図

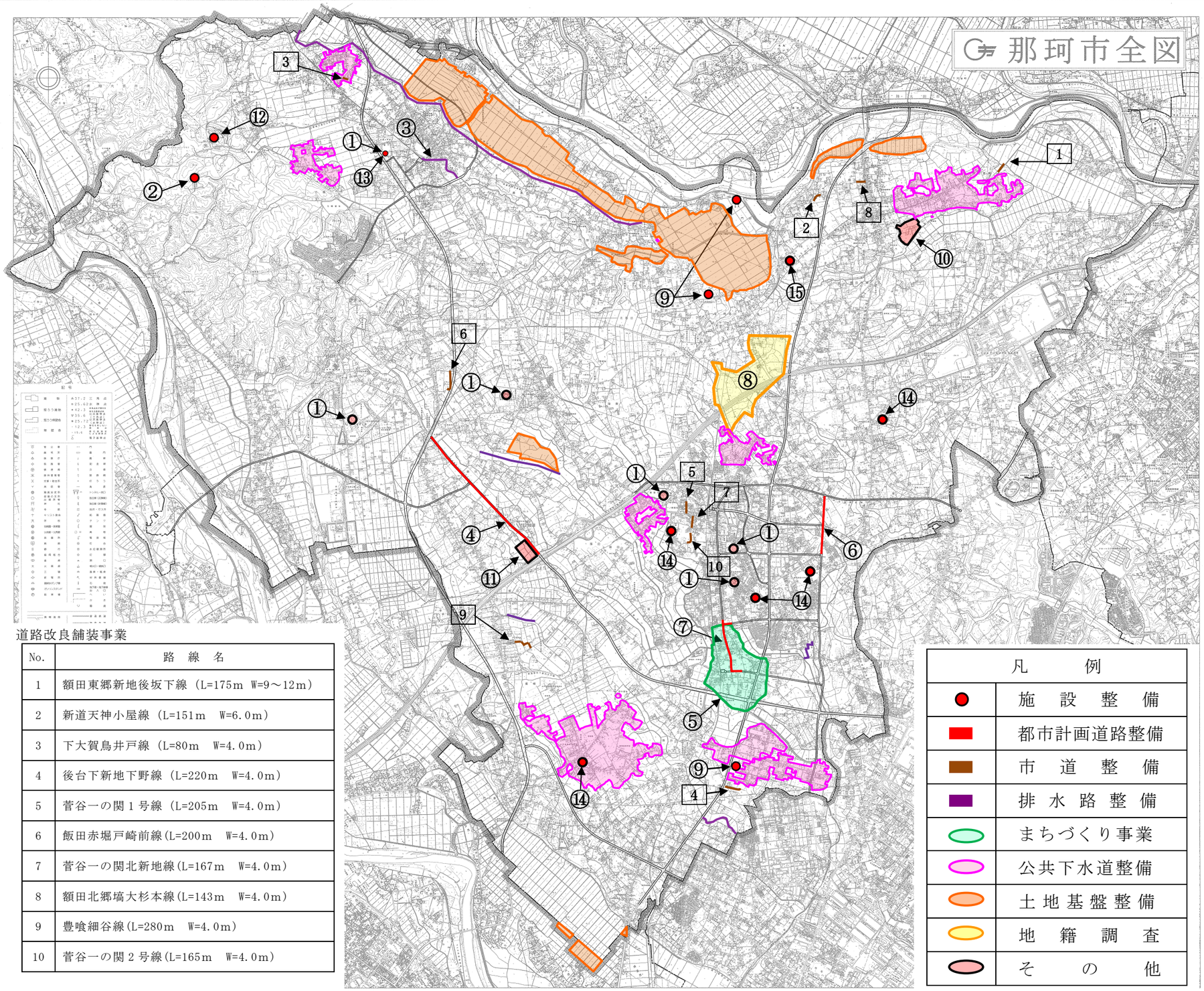

道路改良舗装事業

No.	路　線　名
1	額田東郷新地後坂下線（L=175m W=9～12m）
2	新道天神小屋線（L=151m　W=6.0m）
3	下大賀鳥井戸線（L=80m　W=4.0m）
4	後台下新地下野線（L=220m　W=4.0m）
5	菅谷一の関１号線（L=205m　W=4.0m）
6	飯田赤堀戸崎前線(L=200m　W=4.0m)
7	菅谷一の関北新地線(L=167m　W=4.0m)
8	額田北郷塙大杉本線(L=143m　W=4.0m)
9	豊喰細谷線(L=280m　W=4.0m)
10	菅谷一の関２号線(L=165m　W=4.0m)

	事　業　名	頁
①	再生可能エネルギー導入調査事業	
②	大宮地方環境整備組合負担金	
③	冠水対策推進事業（市道３３５号線）	
④	菅谷飯田線道路整備事業	
⑤	下菅谷地区まちづくり事業	
⑥	菅谷市毛線街路整備事業	
⑦	下菅谷地区街路整備事業(上菅谷下菅谷線・下菅谷停車場線)	
⑧	木崎地区地籍調査事業	
⑨	浄水場等更新事業（木崎浄水場・門部取水場・後台浄水場）	
⑩	額田城跡整備事業	
⑪	複合型交流拠点施設「道の駅」推進事業	
⑫	静峰ふるさと公園魅力向上事業	
⑬	らぽーる改修事業	
⑭	小学校施設整備事業	
⑮	消防団詰所整備事業	

平成十八年三月印刷
国際航業株式会社調製

Naka City

20th

Anniversary

市制施行20周年

第２次那珂市総合計画　実施計画
－令和６年度～令和８年度－

発行／那珂市　〒311-0192　那珂市福田 1819 番地 5
編集／企画部政策企画課　政策企画グループ
TEL　029-298-1111
ﾎｰﾑﾍﾟｰｼﾞ　http://www.city.naka.lg.jp/